ob. 692/93
WOJEWÓDZKA BIBLIOTEKA PUBLICZNA

magazyn
Słowo Ludu
PISMO CODZIENNE
KIELCE – RADOM 16 KWIETNIA 1993 R. NR 1757 (13189)
NAKŁAD: 130.000 ROK XLIV CENA 3000 ZŁ

Znowu ciekawie!

Maryla Rodowicz, Jan Peszek, śmierć na motocyklu, konkurs z nagrodami, „Magazyn Odlotowy"!

rys. Kordeusz

W województwie kieleckim ponad 83 proc. sieci handlowej i więcej niż trzy czwarte potencjału budowlanego jest już w rękach prywatnych. Gorzej w przemyśle.

Paragraf 37

WŁADYSŁAW GRABKA

Gdyby oceniać strukturę własności majątku narodowego w woj. kieleckim skalą zatrudnienia, można stwierdzić, że prywatyzacja robi tu znakomite postępy. Na początku marca 1993 roku tzw. gospodarka uspołeczniona regionu zatrudniała niewiele ponad 90 tys. osób, zaś firmy prywatne prawie 50 tysięcy. Nie licząc naturalnie gospodarstw rolnych, w których właściciel jest dyrektorem, księgowym, technologiem i kierowcą. Obiektywnie przyznać należy, że już są dziedziny gospodarki, w których własność prywatna dominuje. Na przykład handel (hurt i detal) będący w rękach prywatnych w ponad 83 procentach, czy budownictwo, którego potencjał wykonawczy (także biura projektów) sprywatyzowany jest w trzech czwartych.

(dokończenie na str. 6)

fot. Dariusz Gacek

Zakład

JERZY KOZERA

NIE ma co ukrywać: Polak ma fantazję i lubi się zabawić. W całej naszej historii byliśmy zawsze pierwsi do bitki i do wypitki. Z wrodzoną sobie megalomanią udowadnialiśmy światu, że jesteśmy mądrzejsi od innych. Jeśli nawet dwóch Polaków rozmawia z sobą, to jeden z nich m u s i udowodnić swoją wyższość.

A nie daj Boże, kiedy rozmowa toczy się w knajpie, po jednym głębszym. Wtedy świat się kurczy, staje się malutki, maciupeńki. Wszystko należy do naszych Sarmatów, siedzących przy zabrudzonym stoliku, w kącie zadymionej restauracji. Poza nimi nikt nie może, ba – nie ma prawa – być mądrzejszym. Niechby tylko spróbował!

Przykłady? Proszę bardzo: z 14 na 15 bm. o północy do baru „Non Stop" w Suchedniowie weszli dwaj mężczyźni, z wyglądu po trzydziestce. Byli lekko podpici, ale widocznie chcieli jeszcze poprawić swoje dobre samopoczucie i podyskutować o naprawie Rzeczypospolitej. Ale jak to zrobić? Potrzebny był pretekst.

Jeden z nich, ten „mądrzejszy", rzucił propozycję zakładu. Polegał on na wypiciu dziesięciu stugramowych kieliszków wódki w ciągu dziesięciu minut i szybkim dotarciu do domu.

Słowo się rzekło i... do boju!

Obaj dzielnie spożyli po dziesięć „setek" alkoholu bez żadnej zakąski. Pozostał jeszcze przemarsz do domu.

Niestety, pierwszy z „biesiadników" padł tuż za drzwiami baru. I więcej już nie wstał. Zmarł natychmiast.

Drugiego w stanie bardzo ciężkim odwieziono do szpitala. Jeżeli przeżyje, może ogłosić się zwycięzcą.

Mam tylko jedno, skromne pytanie: od kogo odbierze wygrany zakład?

Klimek zginął na drodze. Niósł torbę pełną win i naraz dopadła go śmierć. Nadjechała na motocyklu, z prętem zbrojeniowym w łapie.

Z wdzięczności

KRZYSZTOF ŻMUDZIN

1. W Świerkach śmierć przychodzi najczęściej ze starości. Taką ją tutaj znają i to jest śmierć powszednia jak chleb. Śmierć wojenna żyje jedynie we wspomnieniach, mówi się o niej coraz mniej. A śmierć taka, jaka się przydarzyła Klimkowi, podobna jest do tej z telewizji, z programu „997".

Klimek zjawił się tutaj jesienią zeszłego roku. Od Stanisławskiej wynajął mały drewniany domek i w tym domku razem z rodziną żył. Rodzina Klimka składa się z żony i czworga dzieci. Najmłodszy Aruś nie ma nogi, nosi protezę. To przykry widok: czteroletnie dziecko kulawe jak stary dziad. Aruś jest niczym pijawka – kiedy zobaczy stojący przy drodze samochód, włazi prawie na szybę. Potrafi obmacywać obcego człowieka, grzebać mu w torbie. Ludzie mówią, że Aruś ciągle chodzi głodny, dlatego taki jest.

(dokończenie na str. 5)

Docieramy wszędzie – piszemy o wszystkim!
„Słowo Ludu" najlepiej zaprenumerować!

http://sbc.wbp.kielce.pl/dlibra

Krótko z kraju

Prezydent przyjął prezesa PL

Prezydent RP, Lech Wałęsa przyjął wczoraj na śniadaniu prezesa Polskiego Stronnictwa Ludowego – Porozumienie, Ludowe, Gabriela Janowskiego. Janowski powiedział, że poinformował prezydenta o motywach swojej dymisji z funkcji ministra rolnictwa. **(PAP)**

W Belwederze o mieszkaniach

„Znam problemy budownictwa mieszkaniowego. Musimy wspólnie znaleźć ich rozwiązanie. Jest to sprawa pilna i dlatego chciałbym usłyszeć wasze zdanie na ten temat" – powiedział prezydent Lech Wałęsa podczas wczorajszego spotkania w Belwederze z przedstawicielami Stałej Konferencji Spółdzielczości Mieszkaniowej.

W spotkaniu, które poświęcone było przedłożonej prezydentowi do podpisu ustawie o uporządkowaniu stosunków kredytowych wzięli udział przedstawiciele Ministerstwa Budownictwa. Goście prezydenta wskazywali argumenty za i przeciw podpisaniu ustawy w jej obecnym kształcie. Prezydent zapowiedział, iż do najbliższego poniedziałku wstrzyma się z podpisaniem ustawy, podkreślając jednocześnie wagę sprawy i konieczność szybkich decyzji.

Bezpieczna ekologia

Z inicjatywy szefa Biura Bezpieczeństwa Narodowego, Jerzego Milewskiego odbyło się spotkanie poświęcone zacieśnianiu współpracy w zakresie przeciwdziałania nadzwyczajnym zagrożeniom środowiska. Dyskusja koncentrowała się wokół zagadnień związanych z projektem uregulowań prawnych.

Uduszeni turyści ze Wschodu

Dwie osoby - kobietę i mężczyznę – uduszono na parkingu w Leśnictwie Szczebra (woj. suwalskie). Przy zwłokach nie znaleziono żadnych dokumentów, ale z ustaleń policji wynika, że byli to turyści ze Wschodu, prawdopodobnie z Litwa. Zabójstwo miało charakter rabunkowy, a o jego dokonanie podejrzani są obywatele WNP. **(PAP)**

Szukamy „jetty"

W ubiegłym tygodniu ze środy na czwartek skradziony został „volkswagen jetta" nr rej. KEX 7867, kolor wiśniowy (metalic). Ktokolwiek zna miejsce postoju samochodu lub mógłby udzielić jakiejkolwiek informacji proszony jest o wiadomość: Kielce, tel. 61-94-75.

A jednak krzyżyk w ordynacji

Na Wiejskiej bez PPP

Ponad 60 głosowań nad poprawkami i wnioskami mniejszości poprzedziło ostateczną decyzję Sejmu o kształcie nowego prawa wyborczego.

Będziemy więc mieć proporcjonalną ordynację wyborczą z progami zaporowymi uniemożliwiającymi wślizgnięcie się do Sejmu partii, partyjek i organizacji, popieranych przez niewielki krąg wyborców. Zamiast tak jak w 1991 roku, kiedy to do Sejmu weszli przedstawiciele 29 komitetów wyborczych, będziemy mieć według nowego prawa wyborczego – co najwyżej 10.

Prof. Stanisław Gebethner dokonał odpowiednich wyliczeń i przedstawił nam obraz obecnego Sejmu, gdyby w 1991 roku posługiwano się nowym prawem wyborczym. I tak SLD zamiast 60 mandatów otrzymałby 79, UD - zamiast 62 – 75, PSL zamiast 50 - 63, Wyborcza Akcja Katolicka (pod której szyldem skryało się ZChN) zamiast 50 – 54, PC zamiast 44 – 53, PL zamiast 28 – 31, KPN zamiast 51 – 50, KLD zamiast 37 – 33, „Solidarność" – zamiast 27 - 18. Nie byłoby w Sejmie przedstawicieli PChD, Polskiego Związku Zachodniego, UPR, „Solidarności Pracy", RDS, Wielkopolskiej Unii Pracy, Partii Piwa, ChD, Partii „X", Ruchu Autonomii Śląska, Związku Podhalan, „S-80", SD, Krakowskiej Koalicji Solidarności z Prezydentem, Sojuszu Kobiet Przeciwko Trudnościom Życia.

Głosując nad poszczególnymi poprawkami i wnioskami mniejszości, posłowie opowiedzieli się za personalizacją aktu wyborczego, będzie się więc stawiać krzyżyk przy swoim kandydacie. Wyborca opowiadać się będzie nie tylko za jakąś partią i jej programem, ale i za osobą.

x x x

W kuluarach sejmowych deliberuje się o krajobrazie przed bitwą o PPP. Wniosek KPN, aby odroczyć debatę o PPP, zyskał przychylność zarówno Prezydium Sejmu, jak koalicji rządzącej i... opozycji. Prezydium Sejmu chciało być w zgodzie z regulaminem, posłowie powinni otrzymać sprawozdanie komisji na 3 dni przed głosowaniem, tymczasem dopiero w środę późnym wieczorem zaczął się druk odpowiedniego dokumentu. Posłowie z koalicji rządzącej, która się sypie (część posłów z ZChN, tzw. grupa wokół posła Łopuszańskiego jest teraz przeciwko PPP, bo nowa wersja programu nie przewiduje udziału w PPP dzieci, nie wiadomo też, jak się zachowa PL, które uzależnia swój stosunek do PPP od tego, czy pozostanie czy wyjdzie z koalicji) chcą mieć czas na pozyskanie zwolenników PPP. Z kolei niektóre ugrupowania opozycyjne mają nadzieję na przeforsowanie swoich koncepcji. PC i RdR chciałyby przeforsować swoje projekty ustaw o zarządzie skarbu państwa i o gospodarowaniu składnikami mienia państwowego. Posłowie z OPZZ chcieliby przeforsować odrzucenie poprawek senackich do ustaw emerytalnych. SLD z kolei, choć większość propozycji lewicy została uwzględniona, chce powalczyć jeszcze o pełną dobrowolność przystępowania przedsiębiorstw do PPP.

RYSZARDA KAZIMIERSKA

Protest nauczycieli w Radomiu

Wczoraj we wszystkich placówkach oświatowych na terenie Radomia nie odbywały się zajęcia dydaktyczne. Taką decyzję podjął Międzyzwiązkowy Komitet Strajkowy. Do strajku przystąpiło ok. 80 proc. wszystkich pracowników oświaty. Budynki zostały ofiagowane. O godz. 13.30 protestujący nauczyciele zgromadzili się przed Urzędem Wojewódzkim. Do manifestantów wyszli prezydent Wojciech Gęśiak, wiceprezydent Krzysztof Tetka, przewodniczący Rady Miejskiej Ryszard Falek.

Władzom miasta przedstawiono listę postulatów. Przedstawiciele ZNP i nauczycielskiej „S" żądali wyjaśnienia przyczyn niewykorzystania 2 mld złotych przeznaczonych w budżecie na remonty szkół i 2,5 mld subwencji z 1991 roku oraz likwidacji radomskich przedszkoli. Żądali również wykupienia ulgowych przejazdów PKP dla pracowników samorządowych placówek oświatowych.

W wyniku negocjacji władze miasta zobowiązały się wykupić zniżki kolejowe do 24 kwietnia br. Pozostałe postulaty będą rozpatrywane w późniejszym terminie. **(eu)**

● Już w poniedziałek ● 8 stron!

„Zielony Stop"

W najbliższy poniedziałek w objętości aż 8 stron ukaże się trzeci numer „Zielonego Stopu" – bezpłatnego dodatku ekologicznego naszej gazety.

Znajdziecie w nim ciekawe artykuły. M. in.:

- Toniemy w śmieciach.
- Martwa rzeka.
- Kielecki smród.
- Dyrektorzy – do Silnicy!
- Szczegółowy opis programu i prezentację wykonawców zaproszonych z całego kraju na czterodniową imprezę pn. Dni Ziemi – Kielce 93 zaplanowaną w dniach 22 – 25 kwietnia. Przedstawimy Atmana, Carrantuohill, Klinikę Lalek, Kwartet Jorgi, Little Maidens, Misję i Sierra Mantę.

Trzeba wiedzieć jak inni czują ekologię i trzeba wiedzieć co się dzieje wokół nas. Dlatego czytajcie „Zielony Stop"!

W RWT bez likwidacji

Wczoraj w Wydziale Gospodarczym Sądu Rejonowego w Radomiu odbyła się rozprawa o ogłoszenie upadłości Radomskiej Wytwórni Telefonów SA. Z wnioskiem takim wystąpił Polski Bank Rozwoju SA w Warszawie oraz „Windykacja" SA w Wieluniu. Sędzia **Waldemar Ciach** powiedział nam, że sprawa zakończyła się **otwarciem postępowania układowego.** Jest to sukces RWT SA. **(woj)**

Nauka jazdy
A B C T
jazdy dodatkowe.
Kielce, 66-26-42.
7415/g

Wczoraj w południe zakończył się dwugodzinny strajk ostrzegawczy na wybranych stacjach i w zakładach pracy Dolnośląskiej DOKP. Zorganizował go Zarząd Okręgowy

Strajk kolejarzy

wy Sekcji Kolejarzy NSZZ „Solidarność" - Dolny Śląsk, według którego w proteście uczestniczyło 80 proc. załóg. Na odcinkach tras PKP: legnickim, wałbrzyskim, kłuczborskim i wrocławskim wstrzymano ruch 17 pociągów pasażerskich oraz wszystkich pociągów towarowych. **(PAP)**

Lech Wałęsa:

Pugwash symbolem

Prezydent Lech Wałęsa skierował do rozpoczętej wczoraj w Mądralinie k. Warszawy Międzynarodowej Konferencji Pugwash list, w którym podkreślił m.in., że „nazwa Pugwash stała się już symbolem podejmowania najtrudniejszych spraw współczesnego świata, a także skutecznego ich rozwiązywania".

Prezydent przypomniał, że „w czasach „zimnej wojny" konferencja uczonych z różnych krajów przyczyniła się do zażegnania nuklearnego konfliktu. Naukowcy udowodnili światu wyższość rozsądnego kompromisu nad polityką przemocy".

Wskazał, że obecnie „jednym z najważniejszych problemów Europy jest kryzys gospodarczy w krajach postkomunistycznych". Prezydent przypomniał, że „całościową zmianę komunistycznego systemu zapoczątkowaliśmy właśnie w Polsce" i wyraził przekonanie, że „rozwiązania zaproponowane przez grono wybitnych naukowców dobrze przysłużą się nie tylko polskiej gospodarce." **(PAP)**

Z rzepaku

Polskie paliwo?

Najnowsze wyniki badań nad nowymi odmianami rzepaku i innych roślin oleistych oraz możliwości ich upowszechniania i wykorzystania w celach pozakonsumpcyjnych są tematem ogólnopolskiej konferencji naukowej, która wczoraj rozpoczęła się w Poznaniu. Jednym z ważniejszych zagadnień jest wykorzystanie paliwa z oleju rzepakowego do napędu silników wysokoprężnych - powiedział dziennikarzowi PAP prof. Jan Krzymański, dyrektor Instytutu Hodowli i Aklimatyzacji Roślin w Poznaniu.

Prof. Krzymański dodał, że nie tylko opracowano sposób wytwarzania tego ekologicznego paliwa, lecz jest ono już produkowane do celów doświadczalnych w warszawskim Instytucie Lotnictwa.

Zdaniem profesora, paliwo z rzepaku jest lepsze od dotychczas używanych (uzyskiwanych na bazie olejów mineralnych), gdyż nie zanieczyszcza atmosfery związkami azotu i siarki oraz może ograniczyć eksploatację kurczących się złóż paliw kopalnych.

„Niestety olej rzepakowy jest dziś droższy od ropy naftowej 1,5 – 2 razy. Na Zachodzie, gdzie rozpoczęto już stosowanie paliwa z rzepaku, próbuje się tę niekorzystną relację cen poprawić przy pomocy odpowiedniego systemu podatkowego" – stwierdził Krzymański.

(PAP)

KONKURS Z „UNIVEXEM"
POLSKI KOLOROWY TELEWIZOR – 20 cali „AVA"
– na częściach zachodnich – zakres TV kablowej, telegazeta.
Cena promocyjna do końca kwietnia
5.590.000 zł.
Sprzedaż na raty bez żyrantów
KUPON 8
W poniedziałki i piątki do 31.IV.93 r. drukować będziemy kolejne kupony konkursowe (razem będzie ich 12). Każdy, kto w sklepie „Univexu" w Kielcach, ul. Waligóry J (hala widowiskowa) zakupi po cenach promocyjnych telewizor „AVA" oraz przedstawi minimum 4 kupony, weźmie udział w losowaniu nagrody specjalnej - radiomagnetofonu „PANASONIC".
Zapraszamy do zabawy.
BO/uni

Podejrzani o zabójstwo w areszcie

Prokurator rejonowy w Grójcu tymczasowo aresztował 22-letniego Kazimierza P. i 39-letniego Tadeusza W. podejrzanych o dokonanie zabójstwa Bogdana S., zam. we wsi Lubnowy Małe w woj. elbląskim.

Zwłoki Bogdana S. znalezione zostały 11 bm. w rowie w miejscowości Pnie, gm. Promna.

Wstępne ustalenia wykazały, iż po wspólnej libacji alkoholowej, doszło do nieporozumienia. Bogdana S. zaatakowali nożami Kazimierz P. i Tadeusz W. Napastnicy zadali mu kilkadziesiąt ran kłutych.

(as)

Spotkanie z posłem UPR

Dzisiaj gościł będzie na Kieleczyźnie poseł Unii Polityki Realnej, Lech Pruchno-Wróblewski. O 15.30 spotka się z mieszkańcami Jędrzejowa w Miejskiej Bibliotece Publicznej przy ul. 11 Listopada 33b, natomiast o 18 w Kielcach, w budynku C Politechniki Świętokrzyskiej.

Słowo Ludu
Redaguje kolegium: Krzysztof FALKIEWICZ – redaktor naczelny (tel. 424–80), Andrzej ZAŁUCKI (tel. 459–19), Zbigniew NOSAL (tel. 447–25) – zastępcy red. naczelnego, Grzegorz ŚCIWIARSKI – sekretarz redakcji (tel. 472–55), Jolanta MAJECKA, Elżbieta WIKŁO, Cezary JASTRZĘBSKI, Janusz KANIA, Jerzy KOZERA, Marek MACIĄGÓWSKI, Bożena DOBRZYŃSKA (kierownik oddziału w Radomiu).
Adres redakcji: 25–520 Kielce 15 skrytka pocztowa 47, ul. Targowa 18, fax 46879. **Publicy:** tel. 487–42, 501–83. **Reporterzy:** 489–91, 422–63, 443–45.
Dział sportu: 526–36. **Dział łączności z czytelnikami:** 501–83. BIURO OGŁOSZEŃ: 448–58, 472–51. REDAKCJA W RADOMIU: 26–600 Radom, ul. Żeromskiego 65, tel. 237–36, 290–64, 638–161, fax 281–60. Wydawca: EXBUD–13 „Wydawnictwo" sp. z o.o., Kielce, ul. Targowa 18. Druk: EXBUD–17 sp. z o.o., Kielce, ul. Górna 21.
Prenumeratę przyjmują wszystkie urzędy pocztowe na terenie województw kieleckiego i radomskiego.
Redaktor wydania Zbigniew Nosal
Redaktor depeszowy Cezary Jastrzębski

http://sbc.wbp.kielce.pl/dlibra

W czasie ostatnich zamieszek w różnych miastach Republiki Południowej Afryki zginęło 9 osób zaś około 500 zostało rannych.

Informując o tym bilansie hiszpańska Agencja EFE przypomina jednocześnie wypowiedź

Dziewięć osób zabitych

Zamieszki w RPA

rzecznika Afrykańskiego Kongresu Narodowego (ANC), według którego w samym tylko Soweto w starciach z policją zginęły trzy osoby a 250 zostało rannych. Do starć tych doszło podczas demonstracji zorganizowanej na cześć Chrisa Haniego, zamordowanego w sobotę sekretarza generalnego Południowoafrykańskiej Partii Komunistycznej. W całej RPA zorganizowano kilkadziesiąt takich demonstracji. Prezydent RPA, Frederik de Klerk w odpowiedzi na ostatnie zamieszki zapowiedział natychmiastowe wzmocnienie sił bezpieczeństwa. (PAP)

Izetbegović o dobrej woli

Owen wzywa do ataku na Serbów

Pokojowy negocjator w sprawie uregulowania konfliktu jugosłowiańskiego, lord David Owen wezwał kraje zachodnie do rozpatrzenia możliwości dokonania ataków powietrznych na pozycje serbskie w Bośni i Hercegowinie.

W wywiadzie opublikowanym w piśmie „Foreign Affaires" lord Owen stwierdził, ze trzeba będzie to uczynić wówczas, jeśli bośniaccy Serbowie nadal będą odmawiali podpisania porozumienia pokojowego. Powinniśmy zaostrzyć sankcje gospodarcze i ewentualnie, w celu utrzymania równowagi sił zadać ciosy z powietrza - stwierdził negocjator.

Owen powiedział też, że nie podziela stanowiska Pentagonu i brytyjskiego Ministerstwa Obrony, które uważają, że nie można przeprowadzać ataków z powietrza bez obecności w ich rejonie wystarczających sił lądowych.

Tymczasem prezydent Bośni i Hercegowiny, muzułmanin Alija Izetbegović oświadczył w Zagrzebiu, że udział strony muzułmańskiej w negocjacjach pokojowych jest odtąd - jak powiedział - „sprawą dobrej woli naszej strony". Dodał zarazem, że nie przewiduje wycofania się z tych rozmów.

Izetbegović przybył do Zagrzebia na rozmowy ze specjalnym wysłannikiem prezydenta USA, Reginaldem Bartholomew. W rozmowie z dziennikarzami prezydent BiH stwierdził, że nie czuje się związany podpisem złożonym pod planem pokojowym w sprawie wygaszenia konfliktu w Bośni i Hercegowinie.

(PAP)

BBC szuka yeti

BBC przeznacza milion funtów (1,55 mln dolarów) na ekspedycję, która przemierzy dwa kontynenty, aby znaleźć dowody na istnienie nieuchwytnego yeti, czasem nazywanego też „bigfoot" (wielka stopa) lub „śnieżny człowiek". Szefem ośmioosobowej ekspedycji będzie aktor Brian Blessed, a poszukiwania rozpoczną się w lutym 1994 r. Blessed powiedział, że wierzy w istnienie legendarnego stwora i ma nadzieję, że ekspedycja odkryje go w Himalajach, w Ameryce Płn. lub na Sumatrze. (PAP)

Dłuższy lot „Discovery"

Nie sprzyjająca pogoda na Florydzie może spowodować przedłużenie lotu amerykańskiego wahadłowca kosmicznego „Discovery" - oświadczyli przedstawiciele Krajowej Agencji Aeronautyki i Badania Przestrzeni Kosmicznej (NASA).

Szef operacji NASA, Randy Stone powiedział, że prognozy pogody na piątek w strefie Ośrodka Kosmicznego im. Kennedy'ego na Florydzie są „potencjalnie niekorzystne dla lądowania". Na dzisiaj przewidziany był powrót „Discovery" na Ziemię. Natomiast prognoza na sobotę jest znacznie korzystniejsza. (PAP)

Zderzenie bombowca z samolotem rolniczym

Bombowiec marynarki wojennej i samolot rozpylający nawozy zderzyły się w powietrzu w amerykańskim stanie Waszyngton. Oba samoloty spadły na pole, rozbijając się. Dwóch pilotów bombowca katapultowało się i pilotowi samolotu rolniczego też udało się wydostać z rozbitej maszyny. (PAP)

Krótko ze świata

Jelcyn jedzie do Japonii

Wizyta w Japonii prezydenta Rosji, Borysa Jelcyna powinna się rozpocząć około 25 maja i trwać cztery dni - poinformowała wczoraj AFP, powołując się na japońską Agencję Jiji. Jest pewne, że podczas pobytu prezydenta Jelcyna w Tokio zostanie poruszona sprawa czterech wysp z łańcucha Kurylow, zajętego przez armię radziecką w sierpniu 1945 roku. Brak uregulowania tego konfliktu terytorialnego między Rosją a Japonią do tej pory uniemożliwia podpisanie traktatu pokojowego. (PAP)

Ostrzał Suchumi

Po niedługiej przerwie oddziały abchaskie wznowiły wczoraj artyleryjski ostrzał stolicy Abchazji Suchumi. (PAP)

Terror w Kaszmirze

W indyjskim stanie Dżammu i Kaszmir wskutek nasilenia się przemocy zginęło w tym miesiącu co najmniej 120 osób. Według danych policji i szpitali, podczas trwającej od 1990 roku rewolty muzułmanów zginęło ponad 11.500 ludzi. (PAP)

Śmiertelne ofiary wichury

Szalejące w Argentynie i Chile wichury spowodowały śmierć przynajmniej 13 osób. Większość ofiar zginęła pod zerwanymi dachami i wywróconymi murami. Na wiele godzin zabrakło prądu. (PAP)

Z daleka i z bliska

Demokracja i pieniądze

Wewnętrzna, polityczna wojna o przyszły kształt Rosji jest nadal w centrum uwagi światowej opinii publicznej. Ze zrozumiałych względów. Chcemy czy nie, jest to bowiem drugie mocarstwo militarne globu. Niewyobrażalne wprost ilości środków masowego rażenia, zgromadzone w rosyjskich arsenałach, to najważniejsze zagrożenie dla ludzkości. Tym większe, im mniej wie się o ośrodkach decyzyjnych mogących nacisnąć „atomowy guzik".

Wiele wskazuje, iż właśnie kwiecień może być miesiącem decydującym o dalszym rozwoju sytuacji na terenach od Kaliningradu po Wyspy Kurylskie. Miesiąc ten rozpoczął się spotkaniem prezydenta Jelcyna z nowym szefem administracji amerykańskiej, Billem Clintonem w kanadyjskim Vancouver. Cel spotkania jednoznaczny - Zachód robi wszystko, aby utrzymać przywództwo obecnego prezydenta Rosji, nie widząc, chyba słusznie, innej efektywnej politycznie alternatywy wobec tego przywództwa. Borys Jelcyn, mający mimo wojny „na śmierć i życie" z rosyjskim parlamentem, zasadniczy wpływ na politykę Moskwy, skład rządu i jego działalność jest zdecydowanym zwolennikiem strukturalnych reform. Więcej, wydaje się być nie tylko ich animatorem ale także gwarantem. Zachód, pod przewodnictwem USA na pewno dysponuje wystarczającym dossier dowodów, iż tak jest naprawdę.

A powodzenie reform forsowanych przez Jelcyna i jego współpracowników to głęboka „orka na ugorze", wymagająca niewyobrażalnych pieniędzy. Z jednej strony niezbędnych dla ożywienia gospodarki, wyprowadzenia jej z głębokiego dna, z drugiej - co zabrzmi paradoksalnie - koniecznych na... zniszczenie znaczącej ilości broni masowego rażenia, już zgromadzonej w arsenałach oraz na przekształcenie wielkich kompleksów przemysłowych nastawionych na produkcję nowych rakiet, pocisków, logistycznych urządzeń militarnych. Przekształcenie w fabryki mogące produkować tak potrzebne Rosji rynkowe artykuły pierwszej potrzeby.

Clinton obiecał jednoznaczną pomoc finansową. Niezbyt dużą, licząc skalę potrzeb rosyjskich, w granicach półtora miliarda dolarów. Ale już po Vancouver deklaruje podwojenie tej kwoty. W wyniku nacisków Waszyngtonu, w tym tygodniu zebrali się w Tokio ministrowie finansów i szefowie dyplomacji siedmiu najbogatszych państw świata, by zwielokrotnić sumy przeznaczone na pomoc. Mówi się o 30 miliardach dolarów (15 to umorzenie rosyjskich długów). Nawet najbardziej oporna Japonia (spór o Wyspy Kurylskie) zadeklarowała pomoc bliską dwóm miliardom „zielonych".

Przyspieszenie działań dyplomatycznych i finansowych Zachodu, właśnie teraz, nie jest przypadkowe. Spór Jelcyna z parlamentem wszedł w fazę decydującą. Jej ważnym aktem będzie narzucone przez Jelcyna referendum na temat pozycji prezydenta w układzie konstytucyjnym Rosji. Termin 25 kwietnia wymusza zachodni pośpiech. Pomoc, realne kwoty, to ważki dla Jelcyna argument w tym referendum, w wyniku którego mogą być także przyspieszone wybory parlamentarne, a więc możliwość zmian w „starych układach" Rady Najwyższej.

Ale i przeciwnicy prezydenta Rosji nie rezygnują. Ostatnim, jednoznacznym szantażem jego przeciwnika Chasbułatowa jest zapowiedź odmowy przez parlament w Moskwie ratyfikacji układu o redukcji broni nuklearnej, podpisanego w styczniu, START II. W konflikt, bocznymi drzwiami, próbuje wejść Ukraina, także dysponująca niemałym potencjałem (w spadku po b. ZSRR) nuklearnym. Prezydent Krawczuk daje do zrozumienia, że także chce od Zachodu wytargować niemałe kwoty za ograniczenie swoich nuklearnych arsenałów, także grozi odmową ratyfikacji układu START II.

Nie trzeba komentować zagrożeń, jakie przetargi te niosą dla stabilizującej się sytuacji politycznej w skali globalnej. Ani też przypominać, jak kosztowna jest demokracja i próby utrzymania wolności w tak skomplikowanym kraju jak Rosja.

WŁADYSŁAW GRABKA

Spod klucza

NIE tak dawno T. Wiącek zwierzył się, że chce wygospodarować w Kielcach kąt dla młodych twórców, i że są na to pieniądze, bodaj od prezydenta miasta. Kiedy redaktor Wiącek mówi o pieniądzach, to ja mu wierzę. Powiedział też, że powinni zająć się tym młodzi i niemal równocześnie pomyśleliśmy o Grzegorzu Kozerze. A potem ja zaproponowałem jeszcze Krzysztofa Jaworskiego i T. Wiącek, który wie niemal wszystko, przyznał się, że nie słyszał.

Przypominam sobie tę rozmowę, bo leży przede mną książka poetycka Jaworskiego, który nie tak dawno skończył dwadzieścia lat, książka wydana w krakowsko-warszawskim „Brulionie", wydawnictwie nie dosyć, że profesjonalnym, to prestiżowym. Promocja zbioru wierszy kielczanina - a jakże, kielczanina - pokazywana była w telewizyjnych „Wiadomościach", ale Jaworski pewnie jeszcze nie wie, że jeśli zacznie się promować i pokazywać w Warszawce, to w Kielcach nie ma czego szukać. Pamiętam, swego czasu musiałem staczać boje z pewnym panem literatem, by móc w ściennej gazetce - co prawda kolportowanej w kioskach „Ruchu", ale to nie zmienia faktu, że gazetka była ścienna - drukować Jaworskiego i kolegów. Zarzut był ten sam od lat. Po pierwsze podmiot liryczny nie przesiaduje nad Lubrzanką, mówił pan literat, po drugie, kto wie, czy to nie Żydzi. Tu taka mała dygresyjka, z poezją Jaworskiego pdobnie jak z malarstwem Jana Walaska. Walasek, czy ktoś chce, czy nie, maluje europejsko, ja wiem, że to znaczy niewiele, więc dopowiem, ducha narodowego i oddechu Gór Świętokrzyskich w tym malarstwie brak, przeto jest to wystarczający powód, by niemal każdy kolega malarz mógł orzec: Walasek, to on jakiś taki jest, panie kochany, jakiś taki, że nie wiadomo jaki, on taki dziwny jest, a w ogóle, czy on umie malować?

Z Jaworskim będzie pewnie podobnie, tym bardziej, że z trójki, która tworzyła grupę poetycką, pozostał właściwie tylko on. To dziwne, ale w Kielcach poeci zwykli chodzić trójkami. Dariusz Foks wyjechał z Kielc, i tym się przekreślił na amen, Andrzej Rogala pisuje w „Gazecie Lokalnej", ale nie mam pewności, czy jeszcze pisze wiersze, podejrzewam, że nie ma czasu. Z poetów, którzy wpadli w dziennikarski młyn ostał się jeno Grzegorz Kozera, reprezentant innej trójki poetyckiej, ale bądźmy szczerzy, poeta to już leciwy, bródka mu siwieje, włosy stają się policzalne. Kozera umknął w strofy klasycystyczne, jakby chciał się zamknąć w skorupie, która go może uchronić. W Wielki Piątek, rano, widziałem na przystanku autobusowym dziewczynę, która czytała wiersz Kozery i wzdychała. Inny poeta dziennikarz, Andrzej Piskulak, trzeba przyznać, chodził samotnie, trzeba również przyznać, choć jako zawistnik, czynię to niechętnie, jeden z najzdolniejszych i prawdę powiedziawszy, nienależycie doceniony, zmamuciał na martwych kolumnach dziennikarskiego zabiegania, stając się widomym przykładem, że praca w gazecie codziennej może być dla poety bardziej zabójcza, niż kamieniołom. Ja sobie wyobrażam co by się stało z Antolskim, gdyby codziennie musiał ganiać po mieście i okolicy, pilnować czystości ulic, martwić się o strażaków i tropić mafię w upatrzonym urzędzie. Mafię musiałby tropić koniecznie, bo dzisiaj każdy dziennikarz ma swoją własną mafię, wyhodowaną, obserwowaną i dającą mu żywotny popęd twórczy.

Wracajmy do Jaworskiego. Chciałem napisać recenzję z jego zbioru wierszy, ale jak napisać recenzję, kiedy nie można zacytować autora. Nie można, bo nie tylko zaprotestuje silna grupa cioć purystek, ale kto wie, mogą wylać Jaworskiego z posady młodego nauczyciela akademickiego. Mało tego, wiem że poeta ma rodzinę, więc dlaczego miałbym powodować by najbliżsi musieli wypierać się swego kuzyna i powinowatego, tłumacząc, że Jaworskich w Kielcach dużo. A napisać tyle, że uważam tomik Jaworskiego za wydarzenie poetyckie w mieście i nie tylko, to można w felietonie, co niniejszym czynię. Gdy będziecie Państwo kupować kolejne wspomnienia, kolejnej pani Anastazji, spytajcie o wiersze Krzysztofa Jaworskiego. Zapewniam, też są momenty i to jakie.

Nie tylko o Jaworskim

ANDRZEJ LENARTOWSKI

Kocham artystów

Z MARYLĄ RODOWICZ rozmawia GRZEGORZ KOZERA

- Liczyła pani wylansowane przez siebie przeboje?

- Nie, nie robiłam tego, ale było ich sporo. Kiedy nagrywałam płytę kompaktową, w założeniu złożoną z samych przebojów, miałam problemy z wyborem utworów. Ostatecznie znalazło się na niej siedemnaście najpopularniejszych piosenek, od „Wozów kolorowych", przez „Małgośkę", „Sing Sing", „Wsiąść do pociągu".

- W jednym z wywiadów powiedziała pani, że najmniej lubi piosenkę „Football", dlaczego?

- Ta piosenka to jeden z moich błędów życiowych. Świętej pamięci Jonasz Kofta, który był przecież znakomitym poetą, w tym przypadku napisał piosenkę na zamówienie. Widocznie uznał, że bezpośredni i prosty tekst trafi do ludzi. Mówiąc krótko, literacko był to kiepski utwór.

- Jest w tym jednak jakiś paradoks, gdyż w 1974 podczas rozpoczęcia Mistrzostw Świata oglądały i słuchały panią miliony ludzi na całym świecie.

- Z całą pewnością występ w Monachium przysporzył mi wielu fanów. Do tego stopnia, że gdy niedawno wracałam z Krakowa do Warszawy, na stacji benzynowej człowiek od nalewania benzyny, spojrzał na mnie i powiedział: „Już panią gdzieś widziałem...". Po chwili dodał: „Wiem, w 1974 roku śpiewała pani Football".

- Osobiście bardzo lubię piosenkę „Do łezki łezka". Dużo jest w niej poezji, podobnie jak w innych pani utworach. Teksty pisali dla pani najlepsi autorzy: Kofta, Osiecka. Jak ważna w pani piosenkarstwie jest poezja?

- „Do łezki łezka" napisał właśnie Kofta, na serwetce w kawiarni. Tak, tekst jest bardzo ważny, myślę, że to jeden z powodów mojego sukcesu. Ludzie rozmawiający ze mną po koncercie wysoko oceniają poziom tekstów, choć oczywiście muzyka też im odpowiada. Dla mnie dużą satysfakcją jest fakt, że w ostatnich miesiącach przychodzi na moje koncerty młodzież licealna, która zna teksty, muzykę i reaguje bardzo gorąco.

- Swego czasu śpiewała pani wspólnie z Heleną Vondraczkową i Allą Pugaczową...

- Z Pugaczową nigdy nie wykonałam żadnej piosenki. W 1977 ja i Helena Vondraczkowa otrzymałyśmy nagrody i następnego roku zaproszono nas do Sopotu. Występowałyśmy jedna po drugiej. Wpadłam na pomysł, żeby coś razem zaśpiewać. Piosenka powstała w ciągu dwóch dni i nazywała się „Laska niebieska". Z Heleną przyjaźnimy się do dzisiaj.

- Publiczności w ostatnich latach nie chce się wychodzić z domu, ale to moim zdaniem nie ma nic wspólnego ze zmianą systemu politycznego. Na początku lat 70., kiedy zaczynałam śpiewać, nie było konkurencji satelity ani odtwarzaczy wideo. Ludzie chodzili na koncerty, do kina i teatru. Ale teraz słyszę, że wskutek zalewu amerykańskich piosenek jakbyśmy zatęsknili za polską muzyką, polskimi tekstami. I okazuje się, że coraz więcej ludzi przychodzi na koncerty. Zmieniła się też sytuacja piosenkarza. Przedtem, gdy wykonawca chciał wydać płytę, był skazany na firmę monopolistyczną - „Polskie Nagrania". Podpisywano z nami umowy na wieczność, „Polskie Nagrania" miały i mają nadal dożywotnie prawa do wielu naszych piosenek. Nie płacono nam żadnych tantiem. W jakimś sensie byliśmy wyzyskiwani. W tej chwili jest na pewno inaczej. Każdy artysta musi umieć liczyć, czytać umowy i dysponować swoją osobą. Ja tego nie cierpię, ale na razie, póki nie ma prawdziwego rynku, producentów i menadżerów - nie ma innego wyjścia.

fot. Dariusz Gacek

- A z którym wykonawcą zagranicznym chciałaby pani dzisiaj wystąpić w duecie?

- Jest bardzo wielu artystów, których kocham, ale niestety, występ z nimi jest nieosiągalny. Moje fascynacje muzyczne niekiedy się zmieniają, wierna jednak jestem muzyce rythm n bluesowej, soulowej i folkowej. Ostatnio jestem zachwycona akustyczną płytą Claptona.

- Na próbie słyszałem, jak gra pani z zespołem muzykę latynoamerykańską. W pani repertuarze jest również bossanova.

- Bossanova to podniecający rytm, świetnie się ją gra. Każdy muzyk przyzna, że ona sama płynie. Tak jak bluesa można grać w nieskończoność, tak bossanova ma coś wciągającego i nakręcającego wyobraźnię muzyka.

- Zmieniły się czasy polityczne, a czy zmieniła się publiczność?

- Jak się pani obecnie śpiewa: lepiej, gorzej, inaczej?

- Śpiewa mi się bardzo dobrze. Sympatia publiczności chodzi falami, miewałam lepsze i gorsze okresy, pełne i pustawe sale. Ostatnio spotykam się z entuzjastycznymi reakcjami. Może to także znak, że coś się zmienia.

- Dziękuję za rozmowę.

W Najjaśniejszej:

Ile za Siwca?

FELIKS KUŹMA

Rządowa koalicja, nadzorowana przez narodową chadecję, zawarła na ostatnim posiedzeniu Sejmu najbardziej egzotyczny sojusz w III Rzeczpospolitej. Połączyła swoje nadwątlone siły z Sojuszem Lewicy Demokratycznej, aby przepchnąć Program Powszechnej Prywatyzacji do właściwych komisji. Ten nie donoszony płód został na poprzednim posiedzeniu odrzucony wysiłkiem lewicy, KPN i bardzo znacznej części bywszego Etosu. Po tygodniu gorączkowych zabiegów kosmetycznych przedstawiono go parlamentowi ponownie jako propozycję nie do odrzucenia. I rzeczywiście, nie został tym razem odrzucony, z czego wynika, iż lewica ma dobrą rękę do interesów, choć nie zawsze wie, co robi.

SLD posiada najliczniejszy klub parlamentarny. Jego posłowie, wybrani w wolnych, demokratycznych wyborach, weszli do Sejmu paradnym wejściem jako równoprawni partnerzy, a mimo to pozwolili narzucić sobie od samego początku rolę rezerwowej reprezentacji obywateli drugiej kategorii. Do dnia dzisiejszego nie spełnili właściwie tylko jednego życzenia nowej przewodniej siły, nie potwierdzili głośno, iż są spadkobiercami PZPR, w związku z czym nawet symbolicznie nie przeprosili za czyny swojej donatorki, nie pokajali się, choć akurat to powinni byli zrobić, jako że oczekiwany od nich gest nic nie kosztuje. Ewentualne przeprosiny nie obniżyłyby autorytetu nowiutkich socjaldemokratów, ponieważ go nie mieli, odziedziczyć zaś nie mogli, bo i nieboszczka ich poprzedniczka nie szczyciła się jego posiadaniem. Nie zrobili tego, co było racjonalnie uzasadnione i mogło skutecznie zamknąć usta przeciwnikom, poszli natomiast wobec nich na niezliczone ustępstwa, by ich dobrze do siebie usposobić, a w przyszłości zjednać. Z iście franciszkańską pokorą brali po gębie, pozwalali się opluwać i poszturchiwać, pogadując na stronie, iż nie gustują w karczemnych przepychankach, a w ogóle są ponad, i mają czyste rączki. SLD grał rolę nierozgarniętego chłopca do bicia, napisaną dlań przez zdobywców. Był cywilizowany, nawet elegancki i bierny, niestety. Bezwład lewicy, by nie powiedzieć lenistwo, ułatwiał unitom, chadekom, liberałom, konfederatom, olszewikom i innym etośnikom budowanie programów negatywnych, opartych na zwalczaniu wszelkich powiązań z ostatnim 50-leciem, a więc na kwestionowaniu dorobku dwóch pokoleń zwykłych Polaków. Żadne z wymienionych ugrupowań nie stworzyło pozytywnego programu naprawy Rzeczpospolitej, bo nie musiało. Wszystkie mogły bezpiecznie zajmować się tylko sobą, ponieważ lewica zachowywała doktrynalne milczenie. Dotychczasowa działalność „reformatorów" koncentrowała się zatem na neutralizowaniu lewej strony izby i krzątaninie wokół swoich partykularnych interesów. Ukrywanie prywaty, niekompetencji, zaściankowości i ksenofobii kolejnych koalicji było w tym stanie rzeczy bardzo łatwe, zwłaszcza, że odpowiedzialność rozkładała się równo, także na poszturchiwanych gamoni. SLD nie wypromował skutecznie ani jednej ustawy, która służyłaby ludziom pracy, a więc jego rzeczywistemu i potencjalnemu elektoratowi. Nie zdołała powstrzymać ustaw odpowiedzialnych za degradację robotników, nauczycieli, pracowników kultury, lekarzy, pielęgniarek, do roli niskopłatnych najemników. Nie zdołał zahamować awansu rzymskiego katolicyzmu do rangi religii państwowej, skutkiem czego zinstytucjonalizowany Kościół wyrósł ponad niezawisłe prawa narodu, co ośmiesza raczkującą polską demokrację. Nie dość skutecznie wspomagał walkę kobiet o prawo do dysponowania ich własnymi ciałami. Drobne osiągnięcia w tym zakresie są dziełem samych kobiet, wspartych spektakularnie przez grupę Bujaka, i nikt - ani UD, ani SLD - nie ma do nich prawa.

Sojusz nie wpływa aktywnie na opinię publiczną. Nieobecny jest na najniższych szczeblach drabiny społecznej i w RTV, a jego własna prasa nie notuje narastającej popularności. Wdał się natomiast w zakulisowe rozgrywki na szczytach władzy, jego liderzy - obrośli w przeróżne synekury - uczestniczą w rządowych matactwach, zawierają tajemne układziki bardziej korzystne dla nich samych niż dla elektoratu Sojuszu. Za wprowadzenie p. Siwca do Krajowej Rady Radiofonii i Telewizji zapłacili poparciem krytykowanego wcześniej PPP. Jeszcze raz poświęcili ideę dla prywaty. Wiadomo przecież, że w tej radzie będzie p. Siwiec mógł co najwyżej otwierać i zamykać okna, ale to nie deprymuje p. Kwaśniewskiego, choć powinno. Chyba, że już teraz knuje kolejną metamorfozę, którą chciałby zakończyć w ramionach np. ZChN.

http://sbc.wbp.kielce.pl/dlibra

Z wdzięczności

(dokończenie ze str. 1)

Domek wynajęty od Stanisławskiej przypomina lepiankę. W środku widok żywcem wzięty z opisów pańszczyźnianej wsi: pobielany wapnem piec, łóżko-prycza, puszka po konserwie z resztkami mleka, pęknięte lustro. Jest jedno krzesło. Za kwaterę Klimek płacił Stanisławskiej czterysta tysięcy złotych. Przywędrował tu z Radomia. Klimkowa żona poszła z dziećmi do szkoły, w domu urzęduje jej siostra – pilnuje Arusia. – Ja nie wiem jak to było, polecę po Jaśkę – mówi.

Jaśka wie tyle co inni. Daje świadectwo zaczności zabitego Klimka. To świadectwo może podpisać cała wieś, z sołtysem na czele. Żadnej skargi, Klimka naprawdę lubili. Natomiast stara Zawadzka przedarła na niego ślepia i za jej sprawą to wszystko.

Aruś częstuje się gumą do żucia, odchodzi powłócząc nogą. – Kiedy był malutki, przypalił go maszynka elektryczna – mówi Jaśka – dlatego kaleka.

Zjawia się Marzena, po Klimku wdowa. Na czarną żałobną sukienkę włożyła dziś biały skafander. Opowiada o swym życiu.

Pracowała w „Radoskórze", mąż w „Łącznikach". Mieszkali w hotelu robotniczym, a kiedy hotel zlikwidowano, przyszli tutaj. Nawet tego hotelu nie żałuje, bo tam Aruś stracił nogę. Nie żadna maszynka zawiniła, ale pożar. Na śpiącego chłopca spadła rozżarzona kotara. Najpierw paskudziła się stopa, więc amputowali stopę. Potem zgniliżna podeszła wyżej, ucieli aż do końca uda. Marzena jeździ z Arusiem do Konstancina, próbuje rehabilitacji.

2. Po zabiciu Klimka koleżanki z pracy powiedziały jej: trzymaj się, pilnuj dzieci.

Z pracy męża zawiadomili, żeby przyjechać czternastego po pieniądze. Nie wie co za pieniądze, bo przecież od długich miesięcy Klimek żył z kuroniówki.

Stanisławska, od której odnajmuje domek, powiedziała, że póki dach cały, a ściany się nie walą, może tu sobie z dziećmi siedzieć.

O zabiciu męża powiadomił ją Waldek Sieja. Przyszedł rano, kiedy jeszcze spała i rzekł: Marzenka, twój leży na drodze. Zabity.

3. Waldek Sieja wyszedł właśnie z domu, jest u pana Muchy. Informuje o tym jego ojczym, dodając, że Waldek to nicpoń, leniwiec i zbój. Nie pracuje, chla, a kiedy chla, szarga własną matkę. Nic dziwnego, że matka nieraz mówi: lepiej jak by się w macicy udusił.

Teraz, u Muchy, też pewnie chlają.

U Muchy jednak nie chlają, u Muchy robią świąteczne wyroby. Waldek Sieja przypatruje się temu z uwagą, ale skoro zjawia się dziennikarz, trzeba zrobić przerwę. Również pan Mucha sobie odpocznie i do rozmowy wrąci swoje co nieco.

Waldek znalazł martwego Klimka rankiem dwudziestego szóstego marca 1993. Szedł ścieżką, która przechodzi w drogę, szedł do miasteczka, prawdę mówiąc – po wino szedł. Klimka zobaczył na przydrożku – leżącego i zakrwawionego.

– Za mną, ze sto metrów, szło parę bab. Jak zobaczyłem Klimka, zawróciłem. Potem z kobietami do niego podszedłem – był we krwi umazany po pachy. Głowa jak krwawa bryła. Baby zaczęły wrzeszczeć, że w ogóle nie ma głowy, ale miał. Tylko krew zsiadnięta wszystko zasłoniła. Muchowa powiedziała: leć, powiadom Klimczynę. Klimczyna przyszła i Klimka dotknęła. Zimny jest – powiedziała i powiedziała jeszcze: trza na posterunek sprawę dać...

– Byłem też jak prokurator z doktorką przyjechali. Doktorka Klimka obejrzała – cwana kobitka – zauważyła, że na ziemi i na trawie nie było wcale krwi. Jego gdzie indziej zabili, a tu przynieśli – mówiła doktorka. Dobrze mówiła, każdy kto tam przyszedł widział, że na ziemi i na trawie wcale nie było krwi. Tylko ta zsiadnięta krew pokrywała Waldka od głowy po pachy.

– Zabili jak świniaka – kończy Waldek.

Podejrzanych o zabójstwo złapali jeszcze tego samego dnia. Nie było trudno.

Głównego podejrzanego, Dziubka Jana, scharakteryzuje pan Mucha. Otóż, Dziubek Jan należy do typu wędrowniczków: łapie dorywcze roboty, pije, mieszka gdzie chce. Z domu żony został usunięty, bo chciał utopić w balii teścia i spalić chałupę. Związał się z pewną wdową – przegonił go wdowi syn. Wiadomo powszechnie, że Dziubek to recydywa wielokrotna. I że ma coś z głową.

Natomiast ten drugi, młodszy, wnuczek starej Zawadzkiej, z którą sąsiadowali Klimkowie i przez którą to wszystko, podobno jak popuje, dostaje białej gorączki. Pan Mucha mówi na Zawadzką: dziumdzia i życzyj jej jak najgorzej. Przez tyle lat był tu spokój, teraz trup. Już pisali w gazetach, dla wsi żaden to splendor. I w ogóle, pisanie w gazetach kojarzy się panu Musze nie najlepiej. Ostatni raz pisali o nim w roku 1976, kiedy pojechał do Radomia, a tam powtańcy zabrali mu traktor i spalili.

Natomiast Waldek Sieja bardzo chce być w gazecie i dopytuje się, kiedy będzie artykuł.

4. Podejrzani przyjechali do Świerków pod wieczór. Dziubek Jan siedział z tyłu, wnuczek Zawadzkiej kierował motorem, jako że to jego motor. Rozpytywali o Klimka. Byli u Gabrysiów i tam Dziubkowi wypadł spod kurtki metalowy pręt. Upadł, brzęknął o kamień. Synek Gabrysiów zapytał, do czego taki pręt, wówczas Dziubek oświadczył, że zrobi z niego klatkę na króliki.

Byli również u Kamińskich. – Wjechali na podwórko – mówi starsza pani Kamińska – zaszli do moich synów. Przywieźli bimbru ze dwie setki. Młodszy syn nie chciał pić, a starszy wypił i wyrzygał.

Potem pojechali zabić. Starsza pani Kamińska obwinia starą Zawadzką i jej córkę, której syn, a Zawadzkiej wnuczek, prowadził motor z morderczą. Bo morderczą na pewno był Dziubek Jan, człowiek w Świerkach całkiem nieznany.

– Chłop był jak pięć minut – mówi o Klimku Kamińska – mały, cienki, wypity codziennie. Raz mnie nawet zdenerwował, skrzyczałam go, a on na drugi dzień: dzień dobry, pani Kamińska, jak zdrówko... Urazy nie chował. Itakiego dobrego, niewinnego zabili. Bez przyczyny.

Po czym dodaje, że przyczyna jest tu nader ważna. Jeśli ktoś cierpi przez kogoś mękę, może zabić. Ona ma córkę umysłowo chorą, lat czterdzieści, która robi pod siebie kupę i siku. To jest prawdziwa męka, a przecież starszej pani Kamińskiej nawet do głowy nie przyjdzie, żeby się psychicznej pozbyć.

5. Starej Zawadzkiej nie ma, na drzwiach domu wisi kłódka. Schowała się u siostry, boi się – mówią ludzie. Z Zawadzką było tak: kiedy Klimkowie wynajęli po sąsiedzku domek, stara zaczęła marudzić. Najpierw oskarżyła Klimka o wydusznie kur. Dokładnie – dziesięciu kur i jednego koguta. Klimek przysięgał, że to nie on, nawet sprowadzony z miasteczka weterynarz orzekł, że kury podusił gad (kuna? łasica?), ale córka Zawadzkiej wykryła, że Staniosławska, od której Klimkowie wynajmują domek, bawi u tego weterynarza dzieci i wszystko mogło być nagrane. Dlatego wzięła dwie kury i zaniosła do innego weterynarza, a ten zaraz orzekł, że zadziałał nie gad, ale ludzka ręka.

Innym razem Klimek została oskarżony o wycięcie chojaczków. Złapała go córka starej Zawadzkiej. Wyciął dwa albo trzy chojaczki. Kiedy indziej widzieli go w stodole jak kręcił się przy workach z pszenicą. Przy Klimku – zdaniem Zawadzkiej i jej córki – strach było trzymać ziemniaki w kopcu: mógł wejść i wyżreć. A dzieci Klimka bardzo były dla starej dokuczliwe.

Córka Zawadzkiej donosiła o wszystkim policji w miasteczku i pytała: – Dokąd jeszcze będą cierpieć takiego sąsiada?

Tuż przed śmiercią Klimka, z domu starej zginął kot. A potem drugi. Zniknięcie obu kotów wyglądało na złośliwość.

6. Dziubka Jana i wnuczka starej Zawadzkiej zatrzymano kilka godzin po znalezieniu zwłok Klimka. Dziubek siedzi i będzie siedział, wnuczek jest na wolności. Kiedy zjawił się w miasteczku, ludzie wołali: morderca. A na jego matkę – mamuśka bandyty!

Wnuczek jest niewysoki, młodziutki, ale w oczach ma stalowy błysk. Chętnie o wszystkim opowie.

Pojechali we dwóch do Kamińskich w Świerkach, w sprawie fundamentu (bracia Kamińscy znają się na murarce). Dziubek był u rodziców wnuczka Zawadzkiej za parobka, więc jego obecność wydawała się wskazana. Miał z sobą ćwiartkę bimbru. – Ja nie piłem – zastrzega wnuczek.

Od Kamińskich pojechali do Gabrysiów obgadać kupno opony. Wnuczek chwilę posiedział, a potem woził motocyklem dzieci gospodarzy. Nie widział, jak Dziubkowi wypadł spod kurtki pręt. Nie miał pojęcia o tym pręcie.

Na koniec udali się w sprawie gołębi do Gawlika. Krótka rozmowa. Wreszcie odjechali.

W pewnej chwili Dziubek Jan kazał skręcić wnuczkowi w polną drogę. – Skręciłem – mówi wnuczek – za kawałek pokazał się Klimek. Niósł wypchaną reklamówkę. Dziubek kazał mi zatrzymać – nie chciałem. Chwycił mnie za lewe ramię, przyhamowałem, motor zarzucił, jakieś cztery, pięć metrów po miniędzu Klimka. W poprzek drogi ten motor mi stanął. Ale Dziubek już zeskoczył, a ja ciągle bawiłem się z motocyklem, kiedy odwróciłem głowę, Dziubek stał nad leżącym ciałem i wznosił rękę z prętem. Poleciałem do niego, co robisz, zabijesz człowieka, złapałem go za łokieć, on walnął Klimka jeszcze dwa razy.

– Pobiegłem do motocyklą, gdy zawróciłem, Dziubek sięgał po reklamówkę Klimka. Zostaw! – zawołałem. Posłuchał. Podszedł do mnie i powiedział: Ty głupku, po coś mnie odciągał? Jeszcze bym mu p...ił!

– Bałem się go. Był w szoku. Przed samym odjazdem spostrzegłem, że Klimek dociąga lewą rękę do ciała, ale ciągle czułem strach przed Dziubkiem. Nad rzeczką wyjął pręt i kazał mi wyrzucić do wody. Odmówiłem. Powtórzył to takim tonem, że wykonałem. Powiedział też: masz milczeć, bo i ciebie załatwię.

– Ja nigdy w życiu za nic nie byłem karany – dodaje wnuczek.

Pozostaje do rozstrzygnięcia kwestia: dlaczego Dziubek Jan zabił prętem Klimka? Według wnuczka Zawadzkiej i jego matki, Dziubek jako ich parobek, poczuł się w obowiązku wymierzyć sprawiedliwość dokuczliwemu sąsiadowi. Zabił z wdzięczności. O!

(Personalia i nazwy zmieniono).

KRZYSZTOF ŻMUDZIN

ZDZISŁAW ANTOLSKI

Komunia

Mama odwróconą szklanką
wycina w rozwałkowanym cieście
koła na pierogi

Na rozgrzanej blasze
kładzie okrągły kawałek
Tworzy się różowy placuszek
który kruszy się w ustach

Ze skaczącym kundlem
z drzewami w sadzie
ze słońcem na dachu –

spożywam komunię

rys. Jacek Fortunka

Nowe gry i zabawy ludu polskiego

** W dniu, w którym Rada Pracownicza zatwierdziła swego zastępcę przewodniczącego na stanowisko wicedyrektora Przedsiębiorstwa Przemysłu Mięsnego w Lublinie, straż przemysłowa przyłapała go na wynoszeniu z zakładu ukradzionych wędlin.*

** Nikt w Polsce nie potrafi odróżnić fałszywych od prawdziwych banknotów – nawet bank. Fałszywymi banknotami wypłacono ostatnio pensje pracownikom Centrum Radiokomunikacji w Warszawie.*

** Ideę powszechnej prywatyzji propaguje w polskiej telewizji satyryk – Jacek Fedorowicz.*

** W sondzie dla „Życia Warszawy" Jarosław Kaczyński (Porozumienie Centrum) oświadczył, że najbardziej wstydzi się tego, że nie siedział w więzieniu.*

** W lubelskim sądzie Rejonowym zaginęły pewne akta. Ich kupno zaproponował ktoś gazecie „Super Express" wychodzącej w Warszawie.*

** Do Rejonowego Biura Pracy we Wrocławiu wpadł podchmielony bezrobotny i wyciągając długi nóż groził urzędnikom, że poderżnie im gardła.*

** Syn ukradł ojcu krowę w Dębnikach (Łomżyńskie) i został zatrzymany przez policję „w bezpośrednim pościgu" jak głosi jej raport.*

** Na liście najbardziej szanowanych dwudziestu zawodów w Polsce, posłowie – według opinii respondentów CBOS – zajmują dopiero siedemnaste miejsce.*

** „Humorek – horrorek" z „Gazety Krakowskiej": Sędzia przesłuchuje kierowcę, który potrącił staruszkę. – Dlaczego pan nie trąbił, kiedy pan widział, że piesza wchodzi na jezdnię?*

Nie chciałem jej przestraszyć...

(osa)

http://sbc.wbp.kielce.pl/dlibra

Dokąd idziemy?!

STEFAN BEMBIŃSKI, były senator RP, działacz polityczno-społeczny, wcześniej jeden ze znanych dowódców AK, więziony i szykanowany w czasach PRL o tym, co się dzieje w kraju:

NIE mogę już dłużej ani słuchać, ani czytać tego, co dotyczy spraw polityczno-społecznych i ekonomicznych kraju. To już więcej aniżeli „Polskie zoo" i kabaret. A najbardziej przykre; wszystko dzieje się na oczach ludzi, z których większość nie ma pracy, niejednokrotnie brakuje im chleba. Ludzi, którzy tak bardzo zaufali nowej władzy, a dziś nie kryją swojego olbrzymiego zawodu.

* Nieustannie powtarzamy, że zbliżamy się do Zachodu. Dlaczego więc nie bierzemy przykładu z ustąpienia pani minister sprawiedliwości w trzecim dniu po zaprzysiężeniu prezydenta USA, B. Clintona. Prasa doniosła, iż pani minister zatrudniała u siebie „na czarno" obcokrajowców. To wystarczyło, aby musiała odejść ze stanowiska. A u nas? Inne pytanie: co dalej z książką Anastazji P.?! Bez pruderii; jeśli to co napisano jest nieprawdą, powinny „posypać się" procesy sądowe, wyjaśnienia zainteresowanych. W innym przypadku - Prezydium Sejmu winno zająć stanowsko. I tu znowu, w szybkim marszu ku Zachodowi zapomina się, że w tej upragnionej Europie - we Włoszech, bardzo niedawno, w podobnych okolicznościach, odebrano immunitet kilkunastu posłom. Edward Kennedy zakończył właściwie swoją wielką karierę polityczną w USA po wyjeździe z sekretarką na weekend. Okazuje się jednak, że prawdziwa etyka i morale, są dla wielu czołowych osobistości życia politycznego zupełnie obce.

Najgorsze - nie ma w naszym państwie koncepcji ani na politykę zagraniczną, ani na ekonomię. W pierwszej - nowością stały się euroregiony. Na przykład „Pomerania" ma zgrupować gminy polskie, niemieckie, szwedzkie i tureckie. Wiele wskazuje, że największe korzyści przyniesie Niemcom; za pieniądze EWG ożywią gospodarkę Meklemburgii, wejdą też śmielej na nasze ziemie zachodnie. Jeden z posłów stwierdził w Sejmie, iż euroregion „Karpaty" grozi w przyszłości wybuchem konfliktu na podobieństwo jugosłowiańskiego. Dosłownie; ciarki przechodzą po plecach. Oto Sejm zatwierdza najważniejszy dokument o gospodarce kraju - budżet na 1993 rok, wiedząc z góry, że jest nierealny. Oczywiście w ten sposób parlamentariusze zabezpieczają sobie jednocześnie swoje mandaty.

* W polityce wewnętrznej szermuje się tematem zastępczym: nowym podziałem administracyjnym kraju. Jeśli nie ma się nic konkretnego do zaproponowania - najlepiej reorganizować. Ile to będzie kosztowało (oblicza się, że ponad 10 bln), skąd pieniądze - nieważne. Istotniejsze, że ludzie zajmują się teraz „pojedynkami" o województwa, o powiaty... W tego rodzaju „bojach" jesteśmy zahartowani: nieprzerwanie bowiem trwają walki o stołki, stołeczki. Walki podjazdowe (tercet: Olszewski - Macierewicz - Parys), walki wręcz: Wachowski - Kaczyński - Dobrzyński. I nikt nie jest w stanie przewidzieć skutków wzniecanych awantur.

* Nie ma w kraju autorytetów. Prezydent najbardziej targany i atakowany jest przez osoby, które wyniosły go do władzy. Inna kwestia: dziś już niewielkie grono obywateli wie i rozumie co chce L. Wałęsa. Chce Gwardii Narodowej, która... Byłem partyzantem, ale wiadomo - w latach hitlerowskiej okupacji. Gwardia dziś... Dokąd idziemy?

Jakie może być panaceum na polską chorobę?! Wyznam szczerze: nie wiem. Tak bardzo się to wszystko pomieszało i zaplątało. Jeszcze niedawno nie widziałem potrzeby rozpisania nowych przyspieszonych wyborów. Teraz poważnie nad tym się zastanawiam. Nie tylko ja - zgodnie z ostatnią sondą CBOS, już blisko połowa Polaków. Rok temu było takich znacznie mniej. Ale działać inaczej trzeba już od dziś. Należy postawić zdecydowaną tamę aferom, mafiom, ludziom trzeba zapewnić pracę i bezpieczeństwo. Tym muszą zająć się prezydent, rząd i parlament. I to od zaraz. Czas ucieka, a godziny i minuty „biją", niestety, na niekorzyść naszej władzy.

Notował JERZY FIGAS

rys. Mirosław Dułęba

Paragraf 37

(dokończenie ze str. 1)

TO ważne w przekształceniach własnościowych zjawisko. Statystyki wykazują ponadto, że stopniowo zwiększa się wydajność pracy, poprawia zarządzanie, wprowadzanie nowoczesnych technologii, rośnie zatrudnienie. Z jednym zastrzeżeniem - specyfika regionu, w którym przeważa przemysł ciężki, wytwarzający dobra inwestycyjne, stanowiący o kondycji społecznej wielu dużych miast, a nawet aglomeracji powoduje, iż o generalnej zmianie struktury własności trudno jeszcze mówić.

Drogi i ścieżki

Prywatyzacja majątku narodowego jest przedmiotem gorących dyskusji politycznych i społecznych od pierwszych dni polskiej transformacji ustrojowej. Nikt nie kwestionuje, że stanowi podstawowy czynnik reform, warunkuje czas ich trwania, tempo, wywołuje skutki ekonomiczne i polityczne. Niestety. Strome schody zaczynają się w chwili prób tworzenia jednoznacznych ram prawnych, programu umożliwiającego rzeczywistą prywatyzację tysięcy wielkich i mniejszych przedsiębiorstw, uwłaszczenie milionów Polaków, którzy przez dziesięciolecia ten majątek narodowy wypracowali. Ostatnie tygodnie, na granicach politycznego i ekonomicznego skandalu przepychanki w Sejmie, są dowodem jednoznacznym.

Ale czas biegnie, życie nie znosi próżni. Prywatyzacja, mimo przeróżnych hamulców, postępuje. Według dotychczas obowiązujących zasad prawnych. Kielecczyzna należy do czołówki regionów, w których zmiany własnościowe następują z miesiąca na miesiąc.

Najprościej mówiąc obecne zasady prywatyzacji idą w trzech kierunkach. Pierwszy - tworzenie spółek akcyjnych skarbu państwa, z zarządami, radami nadzorczymi, które mają stosunkowo duży wpływ na wybór dróg prywatyzacji, szukanie partnerów w kraju i za granicą, tworzenie kapitału akcyjnego. Organami założycielskimi „kolosów" są albo poszczególne resorty, albo Ministerstwo Przekształceń Własnościowych. W tej grupie przekształcenia idą jednak najwolniej. Specyfika zarządzania, olbrzymia wartość majątku, skala zatrudnienia, skutki recesji, wyrażające się m.in. w kłopotach produkcyjnych, wielkim zadłużeniu. Ale niemały krok został zrobiony. Są spółki akcyjne „Iskry", „Chemaru", „Stara", radomskich telefonów itp. itd.

Kolejne „ścieżki", to tzw. szybka sprzedaż, w tym zakładanie spółek pracowniczych płacących za majątek bądź własnymi pieniędzmi bezpośrednio, bądź przejmujących ten majątek w dzierżawę i spłacających ratalnie oraz najpowszechniejszy - jak dotąd - przez likwidację firmy.

A jednak się kręci

Proces prywatyzacji, według ustawy z 1990 roku, tak na dobre zaczął się rozkręcać dwa lata temu. Właśnie w przedsiębiorstwach mniejszych, głównie w rejestrze firm „wojewody". Lista doktora Płoskonki zawiera ich ponad trzydzieści, z których wiele już ma prywatyzację za sobą (głównie przedsiębiorstwa obsługi rolnictwa, duże firmy hurtowo-detaliczne w handlu, budowlane i usługowo-komunalne). Ale nie tylko. Są już dobre przykłady przedsiębiorstw podległych poszczególnym resortom, jak chociażby kieleckie „mosty" czy najświeższy przykład „przemysłówki". Za niemal wzorcowe uznaje się takie prace uwłaszczeniowe w kieleckim Przedsiębiorstwie Elektryfikacji i Technicznej Obsługi Rolnictwa czy Wareckiej Wytwórni Win, które przekształciły się w spółki pracownicze w ciągu kilku zaledwie miesięcy. Z dobrym skutkiem: utrzymano miejsca pracy, zwiększono wydajność, osiągnięto zysk pozwalający na szybsze spłacenie rat leasingowych.

Bilans zysków i strat w tak złożonym, jeszcze prawnie nie „oprzyrządowanym" procesie przemian własnościowych nie może być jednoznaczny. Wydział Polityki Regionalnej kieleckiego UW oraz Delgatura Ministerstwa Przekształceń Własnościowych w Kielcach (obejmuje także woj. radomskie i tarnobrzeskie) promując zasady prywatyzacji, analizując możliwości też praktycznie nie mogą dać jednoznacznego obrazu prywatyzacyjnego w regionie.

Tym bardziej, że nadal jest wielu gestorów, wiele koncepcji, progów i niechęci. Także wśród załóg, wybranych demokratycznie rad pracowniczych czy związków zawodowych. Jedno jest pewne. Kielecczyzna sytuuje się w czołówce tych przemian wśród wszystkich województw w kraju, wyprzedzana przez takie potęgi jak Warszawa, Poznań, Gdańsk, Kraków, czy Górny Śląsk. Są wszelkie dane, że proces także w naszym regionie będzie się utrwalać mimo politycznych i administracyjnych zawirowań.

Progi i hamulce

Ocena Delegatury MPW, opierając się na dotychczasowym doświadczeniu: przy istniejących obecnie instrumentach prawno-finansowych i sytuacji pieniężnej w roku bieżącym nie należy się jednak spodziewać znaczącego przyspieszenia prywatyzacji. Oznacza to, że kontynuowane będą głównie prace już zaczęte. Też z wieloma niewiadomymi. Okazuje się bowiem, że głównymi przeszkodami w przyspieszeniu mogą być:

* Przedłużanie procesów przekształceniowych, w wyniku oporu załogi, administracji firm, bądź organizacji związkowych prowadzi do ekonomicznej degradacji przedsiębiorstw, w efekcie do upadłości. Np. w woj. kieleckim na 22 zakłady mające być sprywatyzowane, po formalnoprawnej likwidacji aż 15 już ogłosiło upadłość.

* Praktyka wykazuje, że przedłużanie procesu przekształceniowego o ponad pół roku, prawie we wszystkich przypadkach kończyło się całkowitym bankructwem. Znowu przykład - na Kielecczyźnie los ten spotkał 10 firm, w których prace prywatyzacyjne przeciągano ponad rok. Należą do nich m.in. PTHW w Jędrzejowie, Przedsiębiorstwo Transportu i Sprzętu Rolniczego, Zakłady Dziewiarskie „Electa" itp.

* Wielką przeszkodą w sprawnym przebiegu zmian własnościowych jest sztywne ustalenie przez MPW ceny sprzedaży majątku. Wynosi ona minimum 75 proc. wartości księgowej netto, co ogranicza liczbę ofert zakupu. Tymczasem okazuje się, że winna obowiązywać rzeczywista cena rynkowa, a więc negocjowanie warunków według realnych możliwości, z zagwarantowaniem zasadniczych praw załóg.

* Powszechnie sygnalizowaną przeszkodą jest także brak uregulowanych praw własności majątku firm. Ziemi, budynków produkcyjnych i infrastruktury. Większość zgłaszających akces do ścieżki przekształceniowej przedsiębiorstw nie kompletuje tych dokumentów. Efekt - właśnie przedłużanie procedury, wzrost kosztów operacyjnych, rezygnacja współudziałowców, czy z ofert zakupu.

PO niespełna trzech latach obowiązywania ustawy z 1990 roku wszyscy są przekonani o jej cząstkowości, niedoskonałości prawnej. Ma także ograniczony zasięg oddziaływania, nie obejmuje prywatyzacji powszechnej, niezbędnej dla pogłębienia reform strukturalnych kraju. Stąd dążenie do nowych sformułowań legislacyjnych, przygotowywana już przez trzeci rząd, kompleksowa ustawa z pakietem przepisów wykonawczych. Ostatnie dni wykazały, że nowe prawo ma szanse wyjść z sejmowej kuchni za kilka tygodni. Jeśli nie, rządy paragrafu 37 (i paragrafu 19) o prywatyzacji przez likwidację, obejmą wszystkie gałęzie naszego życia gospodarczego. Przez likwidację - warto przypomnieć.

WŁADYSŁAW GRABKA

http://sbc.wbp.kielce.pl/dlibra

Szkic do portretu pewnego małżeństwa

BARBARA KOŚ

Krzyk, jaki przed piątą rano niósł się z mieszkania numer osiem, pani Zgoda pamiętać będzie do śmierci. Pobiegły tam obie z panią Podgórską i zobaczyły panią K. – Wyglądała okropnie – opowiada Maria Zgoda. – Miała złamany nos. Krwawiła. Cała koszulę miała we krwi. Wszędzie na podłodze była krew. A plecy jakie miała... On powtarzał: Helenko, uspokój się Helenko, nie krzycz... My i jego uspokajałyśmy. – Panie Stefanie, panie Stefanie... Tyle lat mieszkamy razem w bloku i nigdy nic takiego... U pani Podgórskiej się myła, ode mnie wzięła bluzkę, spódnicę i rajstopy... Jeszcze we krwi zawiadamiała policję.

Funkcjonariusz policji, który 2 grudnia 1992 roku z polecenia dyżurnego Komendy Rejonowej udał się do mieszkania przy ulicy Radomskiej, zanotował, że poszkodowaną zastał we krwi. – W rozmowie z sąsiadami ustaliłem, że Helena K. od dłuższego czasu leczy się na nerwy i jest skora do zaczepek. Natomiast jej mąż uchodzi za człowieka roztropnego i poważnego.

Obdukcja lekarska, której poddała się Helena K. wykazała m.in. złamanie kości nosa ze znacznym przemieszczeniem. Wszczęto dochodzenie.

– Od dnia naszego ślubu, to jest od roku 1956, mąż podejrzewał mnie, że zdradzam go z innymi mężczyznami – zeznała Helena K. – Byłam dla niego zawsze „k...", a dla ludzi – „piękną, pracowitą i dobrą matką". Jeszcze zanim córka usamodzielniła się i wyprowadziła, bił mnie, a córce dawał pieniądze; by mnie szpiegowała. Kilka razy uciekłam do koleżanek. Co mogłam, ukrywałam przed ludźmi. Ale ostatnio jego znęcanie się przekroczyło granice. Mąż to typowy przykład sadysty. Podejrzewam, że tej nocy miał zamiar zabić mnie i utopić w wannie.

– Moja żona od kilku lat leczy się psychicznie – zeznał Stefan K. – Bardzo często doznawała ataków agresji. Jest zdolna do samookaleczenia. Obecnie przebywa na leczeniu w Oddziale Zamkniętym w Krychnowicach.

Ustalono, że Stefan K., kierownik poważnej instytucji, tryb życia prowadzi spokojny. Nie przejawia skłonności do awantur i alkoholu. Opinię w pracy i miejscu zamieszkania ma dobrą. Prokuratura Rejonowa wszczęła śledztwo w sprawie pobicia Heleny K. Sąsiadki zatelefonowały do redakcji. - Mąż z zemsty zamknął żonę w Krychnowicach – powiedziały. – Cały blok trzęsie się z oburzenia.

Tego grudniowego dnia, który poprzedził dzień feralny, państwo K. wrócili do domu około 17. – Powiedziałam mężowi, że idę do szewca – zeznaje Helena K. – Kiedy właśnie szłam ulicą Krakowską, zatrzymałam się, aby wyjąć rękawiczki. Podszedł do mnie nieznajomy mężczyzna i zapytał czego szukam w torbie? Powiedziałam, żeby się ode mnie odczepił – tego pana widziałam po raz pierwszy w życiu. Przeszłam na drugą stronę ulicy, on szedł za mną. Gdy mijaliśmy komendę policji, weszłam tam i zameldowałam, że mnie ktoś goni. Policjant wyszedł i zawołał tego pana do siebie. Nie wspominałam o tym mężowi. 1 grudnia ten nieznajomy pan przyszedł do nas do domu. Przy mężu przedstawił się i przeprosił za ten incydent. Twierdził, że był pijany. Poprosiłam, by usiadł i poczęstowałam go kolacją. Wypiliśmy trochę wódki. Zrobiło się późno, więc mąż zaproponował, by został u nas na noc. Zaczęłam nawet ścielić wersalkę. On jednak wyszedł. Sprzątnęłam ze stołu i zasnęłam na tej wersalce. Mąż już spał w sypialni. Nagle obudził się, podszedł do mnie i spytał, czemu nie idę spać do sypialni. Odpowiedziałam, że mam go dość i nie chcę, aby krzyczał na mnie. Wtedy wyrzucił mi moje rzeczy z szafy i wołał, żebym w ogóle się wyniosła. Ja wyzwałam go. Wtedy doskoczył do mnie, zaczął mnie bić i kopać. Wykręcał ręce. Myślę, że chciał mnie zabić. Krzyczałam. Z trudem udało mi się wyrwać i zawiadomić policję. Sąsiedzi wybiegli na klatkę. Nadmieniam, że nigdy nie miałam kontaktu z psychiatrą. W roku 1984 leżałam na Oddziale Wewnętrznym i ordynator skierował mnie do psychiatry, żebym „sobie odpoczęła". Byłam w Krychnowicach jeden dzień, po czym zwolniono mnie, gdyż orzeczono, że jestem zdrowa.

- 1 grudnia 92 r. wieczorem przyszedł do mojego mieszkania Mieczysław K. – zeznał Stefan K. – Chciał porozmawiać z żoną, bo jak twierdził, zdarzyło mu się ją zaczepić na ulicy. Zaprosiliśmy go na kolację. Przeprosił żonę. Piliśmy trochę wódki. Około godziny trzeciej rano żona stała się agresywna. Zaczęła mnie wyzywać. Zrobiło się nieprzyjemnie i ten pan wyszedł. Aby nie prowokować awantury, przestałem się do żony odzywać i poszedłem spać do drugiego pokoju. Żona została na wersalce. Nagle zbudziłem się i posłyszałem, że żona się dusi. Podszedłem do niej. Była nakryta kołdrą. Odkryłem ją i powiedziałem, żeby nabrała świeżego powietrza. Zerwała się i mówiła, że mnie porani nożem. Szła do segmentu, gdzie leżał nóż. Chwyciła go, ja trzymałem ją za ręce i głowę. Uderzyłem ją w twarz, by wyrwać z tego transu. Stała się jeszcze bardziej agresywna. Wyrwała mi się i wbiegła do łazienki. Tam zaczęła drapać się i szczypać po twarzy. Uderzała głową w wannę i szafki w łazience. Powstrzymywałem ją, ale to nic nie dawało. Krew rozmazywała po całym ciele. Chwyciła młotek i chciała mnie uderzyć. Później złapała widelec i kłuła się nim po piersiach. Nie uszkodziłem jej nosa, bo miała go już kiedyś złamany. Po tym zajściu jej zachowanie było straszne. 11 grudnia 1992 roku lekarz skierował ją do szpitala w Krychnowicach. – Ja wiem, że moja żona jest chora i jako mąż pomagam jej, dbam o nią. Nigdy nie było takich zdarzeń, abym moją żonę bił, lub znęcał się nad nią – zeznał Stefan K. – Uważaliśmy ich za małżeństwo spokojne i zgodne – zeznały sąsiadki. – Ona jest trochę nadpobudliwa, leczy się na nerwy. Pan Stefan jest spokojny i zrównoważony. Zaprzeczyły, by rany Heleny K. mogły być wynikiem samookaleczenia.

Prokurator oskarżył Stefana K. o pobicie żony i skierował sprawę do sądu.

– Dwie noce u mnie spała i jakoś nie chwytała noży... – powątpiewa Jadwiga Chylak. Pytam, skąd zabrano ją karetką. Z domu. Nie. Ona tam przecież nie ma wstępu. Z Borkowic. Tam zatrzymała się u rodziny. – Przyjechała karetka – zapakowali ją w kaftan i po wszystkim! – oburzają się sąsiadki. – Taka zawziętość – mówi pani Bucka. – On chce, żeby ona stamtąd nie wyszła – sugerują. – Zresztą – dokąd miałaś? – Zaszargała mu opinię – twierdzą sąsiadki. – Taka we krwi poszła do niego do pracy. Pojechała do zwierzchników w Radomiu. – Patrzcie, jakiego bandytę trzymacie... Tak go zdemaskowała. To się potem chciał odwzajemnić.

– OD roku 1956, kiedyśmy się pobrali, nic mi się takiego nie przydarzyło – mówi Stefan K. Jest przygnębiony. Nieskory do zwierzeń. - Po co? – pyta. – Sprawa jest w sądzie. To, co zaszło, jest nieodwracalne. Tak, jak choroba żony.

Było dobrze do roku 1984 – wspomina. – Wtedy zmarła jej matka. Bardzo to jakoś przeżyła. Później leżała na Oddziale Wewnętrznym, tu, w Przysusze. Ale zachowywała się coraz dziwniej. Stała się pacjentem kłopotliwym. Tak mi to określono. Kazała mi na przykład oglądać umierających... Ordynator sugerował leczenie. Dał skierowanie. Pojechaliśmy do Krychnowic. Ale nie miałem sumienia jej tam zostawić. Po jednym dniu podpisałem dokument o jej wypisaniu. Pamiętam, że lekarka odradzała mi to. Zabrałem żonę do domu. Ale już nie było dobrze. Robiła się coraz bardziej agresywna, wulgarna. Wyzywała mnie wulgarnymi słowami. – Helenko – to nie pasuje, zastanów się – prosiłem. Było jeszcze gorzej. Nikomu nie mówiłem o tych scenach – opowiada Stefan K. – Po co? Zaczęła znikać z domu. Wyjeżdżała nie wiadomo gdzie i po co. Do Kielc, do Warszawy, do Radomia, do Łodzi... Weszła w konflikt z siostrą – przyjechały obie koło Wszystkich Świętych i skończyło się to bijatyką. Żona ochrypła, zaczęła mówić do siebie... Zaraz potem ten incydent z panem K. Może rzeczywiście szedł za nią... Żona brała leki na uspokojenie. Niepotrzebnie piła wtedy wódkę. Zrobiła się czerwona na twarzy, agresywna... Helenko, uspokój się, prosiłem. Na próżno. Faktycznie, uderzyłem ją wtedy, by ją uspokoić. Błagałem, żeby się umyła w tej łazience... Ale ona drapała twarz, biła głową o wannę. Potem kłuła się widelcem. Rozmazywała krew... Taka pokrwawiona, podrapana, wezwała policję. Biegała po ludziach. Pojechała do Radomia... Okazało się, że jest w szpitalu na laryngologii. Chciałem ją stamtąd odebrać po zabiegu, z córką. Uciekła nam. Szukaliśmy ją z zięciem po całym mieście. Potem było jeszcze gorzej.

Urywa. Ale teraz jakby chciał wyrzucić wszystko.

– Kursowała między Radomiem a Borkowicami – mówi Stefan K. – Spotkałem ją w Przysusze, na dworcu. Zaczęła mi ubliżać. Krzyczała na córkę, na mnie. Ja szedłem obok. Chciałem się zbliżyć do niej. Poprosiłem, by weszła do biura. Wsiadła w autobus do Borkowic. Tam zanocowała u kuzynów. Rano mam telefon: biega z zapałkami, chce podpalić dom. Ich i ten swój, na działce. Skierowanie do szpitala już miałem, wezwałem karetkę. Pojechaliśmy do Borkowic. Tam wszyscy krewni się pochowali. Nikt nie chciał mi pomóc... Założyli jej kaftan. Całą drogę rzucała się w karetce. Na izbie wyprawiała cuda... Wyzywała mnie... Wszystko musiałem ścierpieć.

– Odwiedzam żonę regularnie – mówi Stefan K. – Dwa razy uderzyła mnie w twarz. Ja bym chciał, żeby ją tam podleczyli. Żeby wróciła zdrowa. Tak bym chciał...

– JEST chora – mówi pani ordynator. – Wymaga leczenia. – Czy długiego? – Nie można określić. Jeśli chodzi o nią, mogłaby być u nas całe życie... Tak przynajmniej opowiada. Ale to niemożliwe. Szpital to nie jest azyl... – Więc?... – Ma rodzinę – odpowiada pani ordynator. – Córkę. Ma rentę. – Może dom opieki?... – Do domu opieki się nie kwalifikuje – odpowiada pani doktor. – Jest tak pełna życia... Pełna planów... Tak pełna sił... Chyba bardziej niż my wszyscy. – Czy mogę z nią porozmawiać?... – Jeżeli tylko ona zechce...

Helena K. wraca właśnie z budynku administracji. Elegancko ubrana, uczesana. Pełny makijaż. Wita mnie przyjaźnie. Prosi o wizytówkę. – Zadzwonię do pani i porozmawiam z przyjemnością – zapewnia. – Ale po sądowej sprawie. Wtedy będę mogła pani niejedno powiedzieć. Wcześniej – nie.

O mężu nie pozwala nawet wspominać. – To bandyta – mówi. A jak czuje się tutaj? – Wyśmienicie. Kochana pani doktor jest dla niej jak matka. Panie w sali bardzo miłe. Będzie prosić panią doktor, by pozostała tutaj na zawsze.

– Przeżyć troszkę panią jeszcze podleczą i będzie mogła pani stąd wyjść do domu – zauważam. Oburza się. Po pierwsze – wcale się nie leczy. Po drugie – nie ma domu. Złoży pozew o rozwód i on będzie musiał się wyprowadzić. – Ale to potrwa – przypominam. – A teraz? Może do córki? – Córka nie. Córka nie istnieje. – To tatusia córeczka – podkreśla. Zresztą dużo mi jeszcze opowie, ale po sprawie.

– JA boję się tej sprawy – mówi Halina D. – Ja boję się stanąć pomiędzy ojcem a matką. Ale to tatuś, nie mama, jest ofiarą.

– Musimy sobie przebaczyć, skoro mamy żyć wspólnie – mówi Stefan K. – Ja nie wyobrażam sobie życia bez niej. Byleby było tak, jak powinno być. Do tej pory wszystkie jej kłamstwa przyjmowałem za dobrą monetę. Ale to nie była dobra moneta.

– Mama go zniszczy – powtarza Halina D. – A potem? A potem?...

– Ona nie ma dokąd iść – mówią sąsiadki. – Był mąż – nie ma męża. Była córka – nie ma córki. Było mieszkanie – nie ma mieszkania. To w Borkowicach nie nadaje się przecież. Ot, letniak na działce.

Dlatego tak płakała, kiedy pojechały ją odwiedzić. – Zaczęła mnie stąd – prosiła. – Nie płacz, Helenko. Nie jesteś sama. Tak jej wtedy powiedziały. Bo co innego mogły jej powiedzieć?

noty

Na co poszły pieniądze?

Urząd Miasta w Kielcach wydał dziewiąty numer swojego biuletynu, a w nim „Wykonanie budżetu miasta Kielc za rok 1992". Z tego wydawnictwa dowiadujemy się, że na kulturę i sztukę kielecka gmina wydała w minionym roku niewiele ponad 10 mld zł, a więc prawie dwa razy mniej niż na administrację samorządową (18,9 mld zł). Na co poszły pieniądze podatników? M.in. 4 mld na budowę gmachu nowego teatru i filharmonii, 1,19 mld na Miejski Ośrodek Kultury, 1,24 mld na Młodzieżowe Centrum Kultury, 230,5 mln na sfinansowanie wyjazdu orkiestry filharmonii kieleckiej do Rygi, 150 mln na dofinansowanie druku albumu „Skarby Kielc", wydrukowanego zresztą wcześniej przez katolickie Wydawnictwo „Jedność". Tylko 793 mln zł wydano na ogólnomiejskie imprezy artystyczne i kulturalne, wspieranie działalności twórców amatorów, nagrody w konkursach młodzieżowych i dziecięcych, lokal gastronomiczny „Podziemie" itp. W roku bieżącym z budżetu gminy przeznaczy się na kulturę i sztukę ponad 13 mld zł, ale w tym 7 mld na budowę gmachu nowego teatru i filharmonii. Tak więc na pozostałe wydatki zostanie mniej więcej tyle samo pieniędzy co w roku minionym, a rząd zapowiada inflację 40 proc.

Zwolnienia z WDK

Przez dwa dni ponad tysiąc młodych artystów amatorów opanowało kielecki Wojewódzki Dom Kultury. Odbywały się tu bowiem Harcerskie Spotkania Artystyczne „Odkrywamy talenty". Występowały zespoły taneczne i śpiewacze, grupy muzyczne i soliści, zespoły teatralne z całego województwa. Gigantyczną imprezę firmowały - Chorągiew Kielecka ZHP, Kuratorium Oświaty i WDK. Organizatorzy naprawdę się solidnie, ale ich radość i satysfakcję mącił jeden fakt. Otóż WDK otrzymał z budżetu wojewódzkiego zaledwie 80 proc. pieniędzy przeznaczonych na płace dla pracowników. W tej sytuacji trzeba było zwolnić z pracy osiem osób. Oczywiście, są już odwołania do związków zawodowych, Sądu Pracy itp. Czy podobne restrykcje płacowe spotkają inne instytucje upowszechniania kultury utrzymywane z budżetu państwa? (tw)

Turniej Jednego Wiersza

Rozstrzygnięcie Turnieju Jednego Wiersza, ogłoszonego przez „Magazyn" i Dom Środowisk Twórczych w Kielcach, odbędzie się dziś o godzinie 18 w pałacyku Zielińskiego, podczas spotkania inaugurującego działalność Ligi Studentów Sztuki „Nowy Warsztat".

Kobiety nie kłamią, ale chętnie szminkują trochę prawdę.

Federico Fellini

http://sbc.wbp.kielce.pl/dlibra

Stefan Chwin

Totalny żart historii

przy czym wykopaliska nie muszą sięgać głęboko. „Ja i Hitler" nosi tytuł pierwsza część książki. Podtytuł brzmi: „Krótki kurs archeologii pamięci". Określenie znakomite. Właśnie: archeologia. Niemieckość odkrywana jest pod tynkiem kryjącym gotyckie litery, na szpaltach gazet z czasów Wolnego Miasta, w białych kafelkach łazienek, w schludności zdobycznych ogródków. Przegrani Niemcy odchodzą, ale niemieckość – zostaje. Jako historyczna ramota i groteskowo–diaboliczne wyobrażenie. Hitler, doktor Goebbels, esesmani stają się patronami dzieciństwa, biorą udział w wojennych grach, straszą na niby i zdumiewają, że w ogóle byli. Niemieckość i Niemcy są źródłem nieustannych pytań: dlaczego oni tacy, a nie inni? i dlaczego akurat tutaj? i skąd ta ich szokująca dwoistość: sentymentalne przydomowe ogródki w harmonii z gestapowskim pejczem?

Jest to pytanie o fenomen totalitarnego urzeczenia, fascynacji, której ulegały tłumy. Ulegały i zezwalały na zbrodnię. Bohaterem kolejnych części „Krótkiej historii..." jest Stalin. Ale nie on sam tylko. Mamy tu obraz, metaforyczny wątek pochodu pierwszomajowego z kukłami imperialistycznych krwiopijców, chłostaniem kułaków i bikiniarzy. A w pochodzie i obok rozentuzjazmowany, odświętny tłum, który godzinę wcześniej, rozmieniony na patriotyczne jednostki, zastanawiał się nad fanatyzmem Niemców wpatrzonych w Hitlera.

Oj, niemiłe dla nas takie porównanie, niewygodne. Ale jednak prawdziwe i jakże potrzebne.

KRZYSZTOF ŻMUDZIN

Stefan Chwin, „Krótka historia pewnego żartu", Oficyna Literacka, Kraków 1992, s.260

Mylą się ci, którzy twierdzą, że Stefan Chwin – pisarz, krytyk, gdańszczanin – pozazdrościł Pawłowi Huellemu i postanowił równie efektownie sprzedać swe dzieciństwo literaturze. Huelle, w „Weiserze Dawidku" i „Opowiadaniach", oddaje nam swoją część intymną. Chwin, w „Krótkiej historii pewnego żartu", rezygnuje z cieplutkich uczuć i podwórkowego sentymentalizmu. On wspomnienie dzieciństwa racjonalizuje i sprowadza do motywów wspólnych całemu pokoleniu. Są dwa takie motywy (mówimy o ludziach z rocznika 1950): Niemcy, oddziałujące na wyobraźnię wąsikiem Hitlera, i PRL, którego rytuałem nr 1 był pochód pierwszomajowy.

Niemcy, a właściwie – niemieckość. Gdańsk, Trójmiasto jest obszarem archeologicznym,

rys. Jacek Fortunka

rys. Marek Wawro

Miesiąc Pamięci Narodowej

Jutro nad złem zwycięskim burza się rozpęta,
Jutro zadygocą mogiły i ja zadygocę cała,
i wybuchnę żywa z grobu
na pół czerwona, pół biała.

Kazimiera Iłłakowiczówna

Flaga „Ponurego"

Z grupowanie partyzanckie por./mjr. Jana Piwnika „Ponurego", stacjonującego w uroczysku Wykus lasów sieckierzyńskich (Nadleśnictwo Suchedniów), nie posiadało bojowego sztandaru. Miało natomiast FLAGĘ PAŃSTWOWĄ – Banderę, jako znak symbolizujący suwerenność państwową zgrupowania. Lasy polskie w mrokach hitlerowskiej okupacji były partyzanckimi garnizonami. Wykus – to rozległy bagnisto–pofałdowany z zapadliskami obszar gęstwy leśnej, której wróg nigdy w całości nie zawładnął. Tu nieprzerwanie trwała Polska. Wśród prastarych jodeł (pamiętających nie tylko styczniowe lecz i listopadowe powstanie), które wierzchołkami sięgały błękitu nieba. Nad wiecznie szemrzącym strumykiem w nieprzebytej gęstwinie i morzu żywej zieleni przy obgryzowisku, falował biało–czerwony płat flagi z godłem państwa II Rzeczypospolitej.

Flaga – jej obecność stale rodziła w sercach partyzantów, często 16–letnich jeszcze chłopców, tę nieprzemijającą miłość ojczyzny, lecz i potrzebę możołu, poświęcenia i wytrwania, szczególnie wiarę, że z ich trudu i krwi powstanie, odrodzi się wolna i wielka. Nieprzerwanie towarzyszyła zgrupowaniu: w bazie na Wykusie, w marszu zawsze nocami przez wertepy, niewidocznymi ścieżkami, znanymi tylko leśnikom i partyzantom, w starciach bitewnych, gdzie padali zabici i ciężko ranni. Szczególnego znaczenia nabierała flaga, gdy kładziono ją na ckm. Wówczas szeregi partyzanckie, stare wygi leśne i nowi chłopcy, jeszcze w cywilnych porciętach z łatami na kolanach, często boso lub w drewniakach, stawali karni, wyprężeni. Gdy padła oficerska komenda: do! przysięgi! Zapadała cisza rozległa, przejmująca. Oczy partyzantów zwrócone były na płat flagowy. Zapanowało wzruszenie... i łzy popłynęły po ogorzałych twarzach. W wierzchołkach drzew ucichł wiatr. Falujące cienie na dnie lasu zastygły...

W OBLICZU BOGA WSZECHMOGĄCEGO NAJŚWIĘTSZEJ MARII PANNY KRÓLOWEJ KORONY POLSKIEJ ...PRZYSIĘGAM BYĆ WIERNY OJCZYŹNIE MEJ PRZECZYPOSPOLITEJ POLSKIEJ,... I O WYZWOLENIE JEJ Z NIEWOLI WALCZYĆ ZE WSZYSTKICH SII AŻ DO OFIARY MEGO ŻYCIA.

Z zaciśniętych niepowtarzalnym wzruszeniem krtani wydobywały się słowa partyzanckiej przysięgi. Poniósł je wiatr w Polskę skutą bólem, zniewoloną, udręczoną i cierpiącą.

Była jesień 1983 r. Zapadał wczesny listopadowy zmrok. Leniwie prószył śnieg. Po wykonaniu rozległych tematycznie czynności służbowych w terenie z kolegą Zygmuntem Malinowskim – leśniczym Leśnictwa Świnia Góra (Nadleśnictwo Suchedniów) siedzieliśmy przy kominku. W kancelarii leśnictwa panował półmrok, bo leśniczówka nie posiada linii energetycznej. Snuliśmy w cichości odległe okupacyjne wspomnienia.

Synowie gajowych: Zygmunt Malinowski – partyzant AK ze zgrupowania „Ponurego" ps. „Żbik", syn gajowego Romana w Nadleśnictwie Suchedniów, który został zamordowany w czasie pacyfikacji Michniowa, 13 lipca 1943 r. i autor – syn gajowego Romana z Czarnego Lasu (Nadleśnictwo Jędrzejów), legioniści – ochotnika bitwy 1920 r., żołnierza Września, którego w 43 roku życia zabrała hitlerowska okupacja.

Wieczór pogłębił się. „Żbik" wyszedł i po dłuższej nieobecności powrócił, niosąc otulone w białe płótno, płaskie zawiniątko.

Ostrożnie położył na stole z surowych sosnowych desek. Odsłonił flagę i rzekł: „Panie inspektorze, oto moja świętość". Staliśmy nad płatem rozłożonym na długość stołu. Świeca dopalała się i zgasła. Zapalił nową. Zrobiło się nieco jaśniej. Partyzant powrócił myślami do okupacyjnych dni.

Mówił: – byłem za nią osobiście odpowiedzialny przed komendantem, por. „Ponurym". W czasie długich przemarszów i na postojach była przechowywana w specjalnym mapniku u mego boku. Byłem potrójnie uzbrojony. Visa nosiłem na sznurze – spadochronowej lince za pasem głównym, pistolet maszynowy na ramieniu, zestaw granatów za pasem i w plecaku. Podlegałem „Ponuremu" i tylko on w sprawie flagi wydawał mi stosowne rozkazy.

Lata mijały. Nasza przyjaźń rozwijała się. Taka dwustronna zgodność myśli i wzajemne zrozumienie możliwe jest tylko wśród leśników, dla których las pozostanie do kresu dni największym umiłowaniem.

1 sierpnia 1987 r. Z. Malinowski odszedł na zasłużony odpoczynek i zamieszkał w gajówce Rejów. Z bólem serca opuścił dla następcy leśniczówkę, gdzie w największej tajemnicy przechowywał flagę.

Gasł szybko. Często siadaliśmy w cieniu rozłożystych drzew przy osadzie. Milczał zapatrzony w ścianę starodrzewiu. Za wierzchołkami sosen w jesiennym już przymglonym błękicie nieba, szukał wzrokiem minionych dni i chwil mu bliskich. Uśmiech, tak dobrze mi znany, nie rozjaśnił już ogorzałej twarzy „Żbika".

Na łożu śmierci emerytowany leśniczy Zygmunt Malinowski „Żbik", partyzant „Ponurego" przekazał FLAGĘ w moje ręce. Prosił bym ją strzegł jak on to czynił przez ponad 45 lat. Byłem wzruszony – przyznaję. Przyjąłem FLAGĘ całującej płat. Przez łzy ujrzałem gasnący dzień i mrok wyłaniający się z głębi boru.

Śp. Zygmunt Malinowski s. Romana i Franciszki urodził się 2 marca 1921 r. w Michniowie. Od 14 sierpnia 1942 r. do 15 stycznia 1945 r. w partyzantce. Pod Ostrowcem Św. został ciężko ranny w bitwie stoczonej z okupantem.

Po wojnie od 1945 r. do 1982 r. gajowy w Nadleśnictwie Suchedniów, następnie leśniczy Leśnictwa Świnia Góra. Był wzorowym nietuzinkowym leśnikiem. Człowiek o niespotykanej ofiarności, dobroci, cichy i bardzo skromny.

Nadszedł czas wypełnić wolę śp. Zygmunta Malinowskiego „Żbika", potwierdzoną listem z 6 sierpnia 1992 r. brata emerytowanego gajowego Józefa–Mariana Malinowskiego „Jelenia", który pisze:

Szanowny Panie Inspektorze.

Jest mi wiadomym, iż postanowił Pan przekazać Flagę zgrupowania partyzanckiego „Ponury", którą na łożu śmierci mój brat Zygmunt ps. „Żbik" wręczył Panu do dalszego przechowywania, do Izby Pamięci.

Z bratem śp. Zygmuntem kilka razy mówiliśmy na temat Flagi. Brat wykazał życzenie, by Flaga mogła przebywać jak najbliżej prochów „Ponurego". Takim najbardziej właściwym miejscem jest opactwo oo cystersów w Wąchocku.

Informuję Pana o powyższym i proszę w imieniu rodziny, by stało się zadość prośbie Zygmunta „Żbika".

Jednocześnie dziękujemy Panu za opiekę nad Flagą i przekazanie jej do klasztoru w Wąchocku.

Z poważeniem
JÓZEF MALINOWSKI
ps. „Jeleń"

Postanowiłem dokonać przekazania flagi w czasie II Zlotu Leśników–Kombatantów lasów kielecko–radomskich, 29 maja 1993 r. na Wykusie do opactwa oo cystersów w Wąchocku.

Przekazanie historycznej pamiątki partyzantów Gór Świętokrzyskich nastąpi aktem w czasie mszy św. polowej za nieżyjących leśników Regionalnej Dyrekcji LP w Radomiu, celebrowanej na Wykusie w obecności bojowych pocztów sztandarowych i żyjących dowódców m.in.:

– płk. Kazimierza Załęskiego „Bończy", – ppłk. Antoniego Hedy „Szarego", – mjr. Mariana Świderskiego „Dzika", – mjr. Eugeniusza Skrobota „Wiernego", – kpt. Stefana Bembińskiego „Harnasia".

Flaga zostanie umieszczona w celi klasztornej zamienionej na salę historii, obok muru, w niszy którego spoczęły doczesne szczątki mjr. Jana Piwnika „Ponurego".

Członek Komisji ds. Leśników–Kombat. przy dyrektorze generalnym LP

inż. BOGUMIŁ JÓZEF SERDELSKI
emeryt. st. inspektor LP

http://sbc.wbp.kielce.pl/dlibra

Pieskie życie

ANDRZEJ NOWAK

– Mafia rządzi gminą – mówi z płaczem. – Gdy zaczęłam walczyć, zabrali mi zasiłek z pomocy społecznej. Pobili na ulicy. Gdy oddałam sprawę do sądu, umorzyli. Ukarali mnie za zakłócanie spokoju na kolegium. Nie ma na nich mocnych! Są bezkarni.

Janina M. czuje się pokrzywdzona. W Łagowie nie może już znaleźć sprawiedliwości. Przejmuje się i płacze. Ma dwóch synów na utrzymaniu, którzy bezskutecznie szukają pracy. Przed kilkoma laty zmarł jej mąż. Z milionowej renty ledwie wystarczy na opłaty mieszkaniowe. To prawda, ma duże mieszkanie. Trzypokojowe, sześćdziesiąt siedem metrów. Zamienić jednak na mniejsze nie chce. Niech chociaż synowie mają coś po niej. Jeszcze do niedawna otrzymywała zasiłki z Gminnego Ośrodka Pomocy Społecznej. Jakoś radziła sobie. Teraz wszystko jej zabrali. Nie dostaje ani grosza, chociaż spełnia warunki podopiecznej. Jak ma żyć? Czy kraść?

Mieszkanie, które zajmuje, nie należy do komfortowych. Kuchenki jeszcze z lat sześćdziesiątych, na węgiel. Meble – styl jarmarczny. W każdym kącie inna epoka. Wysłużone dywaniki. Schludnie. Porządnie.

Naje twarzy – zmęczenie. Wczoraj spotkała znajomego w Rynku. Wypili w bramie jedną butelkę „ruskiej". Głowa pęka. Nie, za swoje nie pije. Zawsze ktoś postawi. Nie wytrzymałaby bez alkoholu. Tyle kłopotów.

Opowiada nerwowo. O tym, jak przychodzi do ośrodka i upomina się o swoje. O rozmowach z wójtem i pracownikami Urzędu Gminy. O chowaniu głowy w piasek przez policjantów. Słowotok.

Kierowniczka ośrodka jest nieuczciwa – podkreśla Janina M. – Powiedziałam jej o tym i nie boję się tego powtórzyć przy ludziach. Wygarnęłam też jej mężowi. Zemścił się na mnie i pobił. Wykrzyczałam to wszystkim w urzędzie. Zawieźli na izbę wytrzeźwień.

Nie obawia się odpowiedzialności. Może ręczyć za każde słowo. Zdarzyło się tak. W połowie stycznia tego roku, w niedzielę, szła ulicą Bardzką. Między godziną trzynastą a czternastą. Nagle zatrzymał się koło niej samochód. Zza kierownicy wyszedł pijany mąż kierowniczki. Uderzył ją, przewrócił. Kopał. Wsiadł do samochodu i pojechał. Policjanci zignorowali zgłoszenie. Powiedzieli jedynie, by pójść do lekarza i oddać sprawą do sądu. Ich to nie interesuje. Zaraz przestraszyli się świadkowie. Zamilkli. Sąd sprawę umorzył.

Odwet nastąpił miesiąc później. Podopieczna Janina M. zjawiła się w urzędzie. Przyszła prosić wójta o pracę dla synów. Zadzwonili na policję. Wepchnęli siłą do karetki i zawieźli do odległego o kilkadziesiąt kilometrów Ostrowca. Pielęgniarze wypuścili z izby jeszcze tego samego dnia. Wieczorem. Alkoholu przecież nie nadużyła.

W końcu marca odbyły się przeciw niej dwa kolegia do spraw wykroczeń. Z powództwa urzędu i powództwa kierowniczki. Wina została udowodniona. Podopieczna ma do zapłacenia ponad milion złotych.

Tymczasem ośrodek współczuje Janinie M. Rzeczywiście, jest inwalidką trzeciej grupy i niewielka renta stanowi jedyne jej źródło utrzymania. Synowie nie pobierają żadnych pieniędzy i nie mogą jej pomóc w opłatach za mieszkanie. Zasiłki celowe i mieszkaniowe otrzymywała od wielu lat. W lutym zeszłego roku – ostatni raz. Już nie do ręki nawet, ale przelewem. Na konto spółdzielni mieszkaniowej za zaległy czynsz.

Ludzie się podobno burzyli. Jak to, gmina pomaga alkoholikom? Tyle jest rodzin biednych, potrzebujących chociażby trochę wsparcia, a tu daje się pieniądze w błoto? Społeczne pieniądze! Marnotrawstwo. Należy to przerwać!

– Nasza decyzja nie należała do łatwych – wyjaśnia pracownica socjalna ośrodka, Krystyna S. – Byliśmy jednak bezsilni. Nic innego nie mogliśmy zrobić. Musieliśmy wstrzymać pomoc, chociaż należała się ona Janinie M.

Pracownica dodaje, że podopieczna odmawia leczenia. Wyłudza pieniądze od ludzi i pije niemal codziennie. Rozmowy z nią nic nie dają. Staje się jeszcze bardziej agresywna.

– Przychodzi do nas w stanie nietrzeźwości – tłumaczy kierowniczka ośrodka, Maria M. – Nazywa nas złodziejami i używa wulgarnych słów. Zaczepia na ulicy. Pluje. Mężowi zatarasowała wyjazd z podwórka. Kazał jej stamtąd odejść. Grzecznie, ale stanowczo. Oskarża go o pobicie. Nie można z nią wytrzymać.

W połowie lutego głośna stała się wizyta podopiecznej w urzędzie. Podobno posypały się wyzwiska. Przekleństwa już od drzwi dało się słyszeć w całym budynku. Z wójtem rozmawiała podniesionym głosem. Domagała się przyznania pieniędzy. Mówiła, że znacznie lepiej od niej uposażeni dostają. Doszło wtedy prawdopodobnie do incydentu, który skończył się interwencją policji.

– Wychodziłam do łazienki – pamięta sekretarz gminy, Alicja A. – Słyszałam na dole krzyki, uderzenia pięściami o drzwi. Tak zachowywała się nasza podopieczna. Powiedziałam jej, by poszła do domu. Nie usłuchała. Zaczęła ściągać ze ściany tablicę informacyjną. Zdenerwowałam się. Niebawem przyjechały służby porządkowe.

Podopieczna nie daje za wygraną. Wyroki zapadły, ale odwołuje się od nich. Nie wierzy w niezawisłość sądów. Słowa młodszego syna nie dają jej spokoju. Czy niepotrzebnie zakładała sprawę? Ale przecież bała się, że znowu ją pobiją. Czy dlatego, że są bogaci nie wygra z nimi?

Janina M. na co dzień należy do kobiet spokojnych. Znają ją dobrze sąsiedzi dwupiętrowego bloku. Nikomu nie przeszkadza. Tuła się cały dzień. Mieszkańcy widzą ją w Rynku. Wyczekuje w bramach. Przywołuje znajomych. Liczy na pieniądze przygodnych mężczyzn. I przynajmniej raz w tygodniu wstępuje w nią szatan.

Burdy trwają od rana do rana. Trzaskanie drzwiami, pukanie do drzwi sąsiadów. Muzyka. Nawet blokowy Stanisław B. wychodzi ze skóry. Śpiewy na ulicach. Krzyki. To ciągle oznacza to samo. Trafił się sąsiadce znajomy.

Później znowu przychodzą ciche dni. Podopieczna prosi, ale nikt jej nie słucha.

– Ubliża ludziom – mówią policjanci z komisariatu. – Nadużywa alkoholu. Wszczyna awantury. Kilka razy naszemu sąsiadowi przez ścianę, Stanisławowi S. wybiła szybę. Nie jest dla nas osobą wiarygodną.

Janina skupia się w sobie. Wyjmuje z szuflady pożółkły już nieco zeszyt w kratkę i zaczyna pisać skargę na kierowniczkę, wójta i komendanta. Nie zamierza przymykać oczu. Ma podobno niezbite dowody. Kierowniczka przydziela po dwa miliony złotych swojej kuzynce w Woli Łagowskiej. Potem dzieli się z nią po połowie. Nie myśli o potrzebujących. Ze specjalnej puli ośrodka korzysta wójt i komendant. To dlatego brakuje najbiedniejszym. Niech przyjedzie jak najprędzej NIK.

– Jeden burdel jest w naszej gminie – podnosi znad kartki głowę. – Kierowniczka zawsze chora, wójt – w delegacji, a pijani policjanci leżą na schodach. Bronią się nawzajem i nikogo nie dopuszczają z zewnątrz do koryta. Wrogów likwidują. Mafia. I niech pan o tym napisze.

fot. Marian Klusek

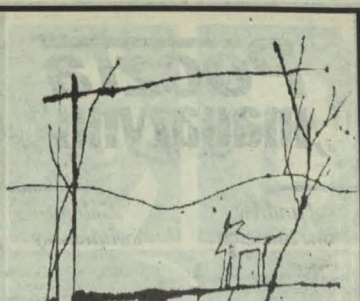

rys. Krzysztof Jackowski

WŁADYSŁAW ERBER

Psia elegia

Pikusia małego zabitego pamiętam
wartownika z dystansu wspominam
Reksa o wyglądzie wiejskiego zabijaki
o pozornie złych ślepiach
wspominam także zabitego
szły ze mną do źródła po wodę
i z powrotem psie łazęgi
Agę suczą artystokratkę
zabitą wspominam jej głos donośny
ludyczny taniec i skoki na samochód Jackowskiego
jej sucze zatroskane westchnienia
bojaźliwe ucieczki przed krową
jej wycieczki do rzeki
wesołe skoki do wody
wspominam płacz Oli że Agi już nie ma
piękny pysk Elzy wydłużony
zwinność Bariego
i metamorfozę psa Bartka niewolnika
który odzyskał psią radość
psy pozabijane i psy żywe
psy na krótkich łańcuchach
przynależne także do tej ziemi
wspominam

Od redakcji: W świątecznym numerze wiersze W. Erbera ilustrował także Krzysztof Jackowski, o czym przez niedbalstwo – nie poinformowaliśmy. Przepraszamy autora i czytelników.

Imperialny Daniel Olbrychski

Daniel Olbrychski zrobił politycznie:

– „Nienawidzę tego słowa, nie lubię podkreślać jakiejkolwiek aktywności politycznej. Jednak w systemie totalitarnego ładu, milczenie też jest zajęciem stanowiska politycznego. Z konieczności należy podnieść rękę i powiedzieć: mnie się to nie podoba. Tylko tyle co zrobiłem politycznie".

Daniel Olbrychski jest gotowy...

„Gdybym nie miał pracy – akurat będę miał, bo jestem zdolny i umiem pracować – jestem gotowy być instruktorem jazdy konnej, bo też to umiem. Wolałbym to, niż etat za to, że się nie pracuje."

Daniel Olbrychski boi się...

„Ja się boję o Kościół polski. Przed laty chowaliśmy się pod skrzydła tej wielkiej instytucji, wspaniałej, moralnej, która zawsze była we właściwym miejscu, właściwym głosem się odzywając. W tej chwili patrzę na Kościół jak ktoś, kto wierzy w Boga, jest katolikiem i bardzo by chciał Kościół polski uchronić, ale ten Kościół niestety zwariował. Bardzo się boję o Kościół polski i niepokoję w związku z tym o siebie, i o Polaków."

(Ze zwierzeń dla miesięcznika „Imperium"). (AI)

http://sbc.wbp.kielce.pl/dlibra

Poczta „magazynu"

Fundusz im. Staszica

Szanowna Redakcjo!

Przez wiele lat funkcjonował w województwie kieleckim Fundusz Nauki i Kultury im. Stanisława Staszica. Jak prawie wszystko w tak zwanym minionym okresie był dość sformalizowany, zarządzał nim ówczesny Wydział Kultury i Sztuki Urzędu Wojewódzkiego. Na czele Zarządu stał zawsze jeden z wicewojewodów kieleckich.

Zarząd funduszu przyznawał doroczne nagrody za ważne osiągnięcia w dziedzinie nauki i kultury. Ich liczba była uzależniona od stanu konta funduszu, na które wpływały środki od przedsiębiorstw, instytucji, a także osób prywatnych. Jednym z ważniejszych źródeł pieniędzy była popularna loteria „Słowa Ludu".

Ponieważ Fundusz Nauki i Kultury nie został oficjalnie zlikwidowany sądzę, że obecnie warto zastanowić się nad jego dalszymi losami. Jednym z możliwych rozwiązań byłoby jego przekształcenie w Fundację im. Stanisława Staszica, której fundatorami-założycielami mogłyby być uczelnie kieleckie, przedsiębiorstwa, a także osoby prywatne, którym rozwój nauki i kultury leży na sercu i mogą na ten cel przeznaczyć środki finansowe. Władze samorządowe także mogą pomyśleć o ewentualnych pożytkach płynących z ich zaangażowania w fundacji.

Można rozważać, czy działanie fundacji powinno się ograniczyć tylko do przyznawania ewentualnych nagród, jeżeli tak, to według jasno sprecyzowanego regulaminu. Myślę, że korzystniejszym rozwiązaniem byłoby przeznaczanie pieniędzy np. na wspieranie debiutów literackich, wystawienniczych, czy też druk pierwszych, ale wartościowych prac naukowych. Niekiedy może to być pomoc w postaci pokrycia deficytu wydawnictw, które z natury rzeczy drukowane są w małych nakładach. Także różne towarzystwa regionalne mogłyby w fundacji ubiegać się o środki na ściśle określony cel, który dawałby możliwość zwrotu poniesionych nakładów, np. wydanie zyskownej książki, folderu itp.

Zarząd fundacji mógłby też formułować zadania ważne dla rozwoju regionu i zabiegać o pozyskanie środków potrzebnych na ich realizację. Propozycji form działalności ewentualnej fundacji można przedstawić jeszcze wiele, byłyby omówione przy opracowywaniu jej statutu.

Sprawa jest na tyle istotna, że winna stać się przedmiotem szerszej, publicznej dyskusji.

Z wyrazami szacunku
prof. dr hab. Stanisław Meducki
Kielce

Zielono-świątkowcy

W związku z notatką w poprzednim „Magazynie" zasyłam uzupełnienie.

Kościół Chrześcijan Wiary Ewangelicznej w Polsce jest wspólnotą ewangelikalną o orientacji charyzmatycznej, pentekostalnej, zielonoświątkowej. Istnieje brak zgody wśród historyków zielonoświątkowych na temat: gdzie, kiedy i pod czyim przewodnictwem powstał ruch zielonoświątkowy. Większość badaczy jest zdania, że dopiero przelycia Ducha Świętego w gminie uświęconej przy Azusa Street w Los Angeles w 1906 roku zwróciły na siebie wzrok całego świata i że tutaj należy szukać początków klasycznego pentekostalizmu. Do Polski przebudzenie zielonoświątkowe przyszło z dwóch kierunków: z Niemiec na teren Śląska Cieszyńskiego oraz na teren Pomorza i Wielkopolski, a także z Ameryki za pośrednictwem reemigrantów. Szacuje się, że w Europie jest około 1,5 miliona zielonoświątkowców, a na całym świecie ponad 200 milionów. W obrębie ruchu zielonoświątkowego istnieją różne denominacje, które z sobą ściśle współpracują w ramach Międzynarodowej Konferencji Zielonoświątkowej.

Kościół Chrześcijan Wiary Ewangelicznej prowadzi działalność w Kielcach od grudnia 1986 roku. Zbór (parafia) jest częścią Kościoła powszechnego, którego głową i najwyższą władzą jest Jezus Chrystus. Pismo Święte jest najwyższym autorytetem naszej wiary i przewodnikiem w codziennym życiu, zgodnie z wolą Bożą. Nadrzędnym celem zboru jest głoszenie pełnej Ewangelii potwierdzonej obecnością Ducha Świętego (dary duchowe, znaki, cuda - MK 16:16-18). Życie Kościoła rozwija się poprzez wspólnotę na wzór pierwszych chrześcijan. Podczas nabożeństwa głoszone jest Słowo Boże, wierzący jednoczą się we wspólnej modlitwie i uwielbieniu Boga w pieśniach. Każdy wierny ma możliwość praktycznego udziału w nabożeństwie, dzieląc się osobistymi doświadczeniami z Bogiem.

Kościół Chrześcijan Wiary Ewangelicznej prowadzi w Kielcach działalność resocjalizacyjną wśród więźniów Zakładu Karnego oraz wśród ludzi uzależnionych od alkoholu. Organizowane przez zbór wieczory ewangelizacyjne pod hasłem „Ewangelia dla każdego" cieszą się szerokim zainteresowaniem społeczeństwa Kielc. KCWE w Kielcach jest otwarty dla wszystkich pragnących realizować w swoim życiu wolę Jezusa Chrystusa.

Andrzej Jezierniczki
pastor

fot. archiwum

Wierzę w teatr

Z JANEM PESZKIEM rozmawia LIDIA ZAWISTOWSKA

– Jak panu upływa pierwszy rok aktorskiej niezależności od stałej posady w teatrze?

– Nie bez goryczy stwierdzam, że nie mam już ochoty wiązać się na stałe z jakimkolwiek zespołem teatralnym. Być może jest to także sprawa mojego wieku i innych perspektyw życiowych, niż u młodego człowieka, ale z dystansu łatwiej dostrzega się, że w teatrze wcale nie dba się o aktora. Traktowany jest on jak użytkowy automat do robienia ról.

– Czy nie boi się pan ryzyka z tą swobodą jednak związanego?

– Nie. Przeciwnie. Ryzyko jest bardzo podniecające, pod warunkiem, oczywiście, że człowiek nie zatraci się w gonitwie za nastórkowymi satysfakcjami.

– W specjalnie napisanym dla pana monodramie Bogusława Schaeffera „Scenariusz dla nie istniejącego, lecz możliwego aktora instrumentalnego?" gra pan od 1976 r. W Kielcach występował pan już kilkakrotnie, a mimo to na oba spektakle bilety wyprzedano do ostatniego miejsca. Czy taki długotrwały sukces tej sztuki nie jest dla pana zaskoczeniem?

– Jest to w pewnym sensie odpowiedź na moją wiarę w konieczność istnienia teatru. Dowodzi też istotności i żywotności tekstu Schaeffera. Dla mnie jako aktora jest to również swojego rodzaju sprawdzian, czy uda mi się poruszyć widownię, sprawić, żeby nie była wobec tego, co dzieje się na scenie, obojętna. Ja doskonale wiem, że publiczność nie da się oszukać mniej lub bardziej popularną gębą z telewizji. Ta gęba musi mieć coś do powiedzenia.

– Ile razy dotychczas grał pan monodram Schaeffera?

– Naprawdę nie wiem. Może 500 – 600 razy, a może tysiąc? Nigdy nie liczyłem.

– Niedawno wystąpił pan w telewizyjnej adaptacji powieści Hermanna Hessego „Wilk stepowy" razem z synem, Błażejem, który w tym roku kończy krakowską szkołę teatralną. Jak pan wspomina pierwszy artystyczny kontakt z synem?

– Bardzo miło, chociaż nie do końca udało się nam wykorzystać wszystkie możliwości aktorskich rozwiązań. Myślę, że będzie musiał jeszcze dużo się uczyć i na pewno długo przyjdzie mu czekać na rezultaty, co jest zresztą normalne w tym zawodzie.

– Dla Błażeja jest pan nie tylko ojcem, ale także nauczycielem w szkole teatralnej i reżyserem dyplomowego przedstawienia dramatu Szekspira „Romeo i Julia", w którym syn gra rolę Romea. Czy nie spotkał się pan z zarzutem protekcjonizmu?

– fot. Dariusz Gacek

– Nie. Błażej występuje jako Romeo na zmianę z kolegą. W sztuce grają także dwie Julie. Obsada nie wzbudzała w zespole żadnych kontrowersji. Obaj chłopcy są predestynowani do grania takich właśnie postaci. W szkole teatralnej na pierwszym roku studjuje też moja córka. Zdaję sobie sprawę, że moje dzieci będą narażone na różne komentarze, ale sądzę, że jeśli będą miały wystarczająco dużo sił psychicznych, to aktorska przeszłość ojca będzie dla nich pomocą a nie przeszkodą.

– Dlaczego na przedstawienie dyplomowe wybrał pan ten właśnie dramat Szekspira?

– Ponieważ jest to sztuka genialna. Wiem, że jej realizacja jest dziś przedsięwzięciem bardzo trudnym z wielu względów, chcieliśmy się jednak z tą trudnością zmierzyć.

– Dlaczego nie zdecydowaliście się na współczesny przekład Barańczaka, zamiast dziewiętnastowiecznego Paszkowskiego?

– Bardzo cenię Stanisława Barańczaka. To jest wybitny poeta i tłumacz ale odnoszę wrażenie, że on źle tłumaczy młodych ludzi. W jego przekładzie wszystko jest jasne. Brakuje w nim charakterystycznej dla młodych aury tajemniczości i niedopowiedzenia. To wszystko można znaleźć w tłumaczeniu Paszkowskiego. Mimo archaizmów, przekład jest piękny, magiczny, tajemniczy. Teatr nie powinien płasko naśladować życia.

– Pierwsza rola jest dla przyszłości każdego aktora bardzo ważna. Kogo pan grał w swoim dyplomowym przedstawieniu?

– Były to trzy spektakle. Pierwszą główną rolę pod kierunkiem znakomitego pedagoga, Jerzego Kaliszewskiego, zagrałem w dramacie Wolfganga Borcherta „Pod drzwiami". Występowałem wówczas razem z Ewą Demarczyk, Ewą Dec i Ewą Ciepielą, które studiowały ze mną na roku. Z tym przedstawieniem po raz pierwszy wyjechałem za granicę. W „Spazmach modnych" grałem hrabiego, a w sztuce Witkacego „W małym dworku" - Diapanazego Nipka.

– Trzeba przyznać, że rozpiętość ról była imponująca. Sława jednak nie przyszła do pana od razu...

– Wszystkie oszalamiające, szybkie kariery są względne. Aktor dochodzi do harmonijnego połączenia technik zewnętrznych ze swoją własną osobowością i odrębnością, po wielu latach. Niektórzy twierdzą, że na to trzeba czekać nawet 10, 15 lat.

– Jaka przyszłość czeka pańskich studentów?

– Myślę, że trudna, ale ciekawa. Nie sposób jest bowiem przewidzieć, jaki będzie los teatrów jako instytucji. Nie wiadomo jeszcze ile ich zostanie, ile miast będzie w stanie utrzymać stałe sceny. Ja osobiście wierzę w teatr, w jego bezwzględną potrzebę społeczną.

– Niedawno wystąpił pan w galowym spektaklu wieńczącym Przegląd Piosenki Aktorskiej we Wrocławiu, transmitowanym przez telewizję. Śpiewał pan (i tańczył) ubrany w sutannę, piosenkę „Motyłem jestem". Słyszałam opinie, że cały program był paszkwilem na chrześcijańskie wartości, a jeden z czytelników tygodnika „Niedziela" napisał w liście do redakcji, że nawet komuniści nie stosowali tak brutalnych sposobów walki z Kościołem katolickim, jak owo przedstawienie.

– Sądzę, że ludzie, którzy w ten sposób podchodzą do sztuki, mają problemy sami z sobą. W wykonywanym przeze mnie od 1976 r. monodramie Schaeffera znajduje się scena – pastisz okadzanego kadzidłem ołtarza sztuki – którą gram tak samo od początku. Kilka lat temu publiczność nie reagowała na nią tak spontanicznie, jak obecnie. Dzieje się tb absolutnie poza moją i autora sztuki intencją. Myślę, że mamy do czynienia z ważnym problemem socjologicznym, który nie powstał bez udziału Kościoła. Ja jestem katolikiem i nie mam żadnych problemów z tolerancją i poczuciem humoru.

– Dziękuję za rozmowę.

rys. Tomasz Kordeusz

http://sbc.wbp.kielce.pl/dlibra

Lekcja gimnastyki

Warszawiada i boże igrzysko

RYSZARD NIEMIEC

Nie wiem czy Państwo zauważyli, ale najbardziej popularną dyscypliną sportu uprawianą w naszym biednym kraju jest wolnoamerykańska polityczna. Nie będę przedstawiał aren lokalnych, bo jest ich za dużo, ring centralny zaś ustawiony jest na Wiejskiej, w Warszawie. Dzięki transmisjom telewizyjnym, w dodatku bezpłatnym (gdyby działacze KSZO Ostrowiec chcieli przeprowadzić transmisję zawodów bokserskiej I ligi, musieliby zabulić kilkaset milionów zł) każdy ma możność zapoznać się z techniką i taktyką pojedynków toczonych przeważnie na pułapie ustawionym poniżej miejsca, gdzie koszulka zawodników wpuszczana jest w spodenki. Ta odmiana sprawności fizycznej przekazywana jest w Polsce w godzinach największej oglądalności, dlatego przekazy z zawodów stricte sportowych zaczynają się grubo po północy. Ale niech tam...

Nie ma problemu jeśli bijatyka angażuje rzeczywistych polityków, kłopot w tym, że coraz częściej ludzie aspirujący do pełnienia funkcji politycznych traktują sport jako konia trojańskiego przenoszącego ich na rzeczone areny. Ich jawne i skryte cele angażują kluby i związki sportowe w batalie i kampanie jak najdalsze od statutowych zadań, wbrew intencjom członkowskich szeregów. Wszystko zaczęło się od pamiętnej kampanii wyborczej do Sejmu zwanego kontraktowym. Kto z grona spośród kandydatów na parlamentarzystę próbował zaczepić się o klub, jego stadion i widownię. Najlepiej wypadł z tego socjotechnicznego egzaminu poseł dzisiejszego Sojuszu Lewicy Demokratycznej, podówczas w barwach PZPR, były wicepremier Ireneusz Sekuła. Oparł się całkowicie na bazie sympatyków sosnowieckiego Zagłębia i wśpiewającym stylu zdobył mandat w okręgu, gdzie co drugi mieszkaniec kibicuje temu klubowi. Polityk obiecywał dozgonny sponsoring na rzecz klubowych finansów, a na sztandarze wypisał sobie dewizę - „gram z Zagłębiem w I lidze". Grać, rzeczywiście gra, tyle, że bez Zagłębia, które jeszcze miesiąc temu szykowało się do przywitania się z ligą trzecią, a dziś już nie istnieje. Odium przelania całego dorobku moralnego na kandydata lewicy odbiło się tragicznie na losach klubu. Pies z kulawą nogą nie pospieszył mu z pomocą, odwrócili się protektorzy ze świata biznesu, lokalne władze, kuria... Kiedy długi sięgnęły granic niewyobrażalnych, postanowiono zamknąć kramik. Nie ma już Zagłębia, wraca do życia na jego mogile Stal Sosnowiec. Jeśli chce przetrwać musi grać w dowolnej lidze, ale bez angażowania się w walkę polityczną. Albowiem sport nie może podlegać politycznym koniunkturom i personalnym konstelacjom. Trochę później niż Sekuła do Zagłębia przykleił się do krakowskiego Hutnika restaurator Kmita. Zapłacił piłkarzom swego czasu za strzelone bramki, postawił ich rodzinom szynycel wiedeński, zafundował tańce, a następnie dał się wybrać na wiceprezesa klubu, skąd był już jeno krok do członkostwa w zarządzie PZPN. Szydło z worka wyłaziło, kiedy pan Staszek pojawił się na listach Stronnictwa Demokratycznego jako potencjalny poseł do Sejmu RP. Nie chodziło o reklamę garkuchni o nazwie „Kmita" jeno o promocję jej właściciela! Wyborcy, którzy w izbach poselskich woleliby widzieć większych znawców problematyki państwowotwórczej niż znawcę receptur na kotlety i kurę w rosole, nie dali się uwieść ethosowi sportu. Zawrócili z parlamentarnej drogi Kmitę z powrotem na zaplecze kuchenne, ale najbardziej na tej operacji stracił Hutnik. Nie tylko zawiedzionego „posła", ale i pewną część kibiców nie identyfikujących się z programem SD.

Nowym koniem ze stadniny trojańskiej okazała się idea urządzania igrzysk olimpijskich w roku 2012. Absurdalność pomysłu już w tym miejscu objaśniałem, teraz pora na wnioski ogólniejsze. Pierwszym promotorem sprawy stał się jeden z działaczy którejś z licznych partii narodowo-chrześcijańskich, były znakomity szermierz Ryszard Parulski. Nieważne, czy nas stać na rojenie o igrzyskach, ważne jest ustawienie przeciwników pomysłu w roli kosmopolitów wątpiących w witalne siły narodu polskiego. W jego talenty i zdolności mobilizacyjne, posłannictwo, wolę czynu itp. Jakie profity polityczne płyną przy okazji, a raczej na kanwie, tego sporu dla konstruktorów tej nowej odmiany propagandy sukcesu znanej pod skrótem „Polak potrafi", nie muszę zbyt wielu przekonywać. Albośmy to jacy tacy, nikt nas palcem nie robił, więc i my olimpiadę urządzimy, choćbyśmy mieli zastawić Zamek Królewski, tak nam dopomóż Międzynarodowy Komitecie Olimpijski...

Konkurs
dla miłośników dobrego kina

23 kwietnia w całej Polsce - w 75 kinach - rozpoczną się „Konfrontacje 93", czyli przegląd 15 najlepszych filmów na świecie z ostatnich dwóch lat. Tego samego dnia „Konfrontacje" zostaną zainaugurowane w kieleckim kinie „Romantica" i radomskim „Helu".

Z okazji tego święta sztuki filmowej przygotowaliśmy - wspólnie z „Romantica" i „Helem" - dla naszych Czytelników konkurs ze znajomości filmów prezentowanych podczas poprzednich „Konfrontacji", w roku 1991 oraz tych, które zobaczymy w „Konfrontacjach 93". Dla sympatyków filmów z ambicjami artystycznymi nie powinien być szczególnie trudny. Należy odpowiedzieć na dziesięć podanych niżej pytań:

1) Podczas „Konfrontacji 91" oglądaliśmy film, który nosił aż trzy różne tytuły: „Opiekuńcze niebo", „Pod osłoną nieba" i „Herbatka na pustyni" (w rolach głównych Debra Winger i John Malkovich). Który ze sławnych reżyserów zrealizował ten film?

2) Podaj imię i nazwisko widocznego na zdjęciu nr 1 słynnego amerykańskiego reżysera i aktora, którego filmy od lat są obecne na „Konfrontacjach" (również i w tym roku).

3) Podczas „Konfrontacji 93" obejrzymy znakomity film węgierskiego reżysera, autora m.in. „Mefista" i „Pułkownika Redla", „Budapeszteńskich opowieści" i „Zielonego ptaka". Podaj imię i nazwisko tego twórcy.

4) Jak nazywa się widoczny na zdjęciu nr 2 amerykański aktor, który w filmie „Dzikość serca" grał rolę Bobby ego Peru?

5) Podaj imię i nazwisko niemieckiego reżysera (autora m.in. znakomitego filmu „Paris-Texas"), którego najnowsze dzieło zobaczymy w „Konfrontacjach 93".

6) Jak brzmi tytuł filmu (akcja toczy się w Patagonii, w argentyńskich Andach) zrealizowanego przez sławnego reżysera niemieckiego, Wernera Herzoga, z udziałem m.in. Mathildy May i Donalda Sutherlanda? Dzieło to zobaczymy w „Konfrontacjach 93".

7) Kto grał rolę ojca Maksymiliana Kolbe w filmie Krzysztofa Zanussiego „Życie za życie", prezentowanym w „Konfrontacjach 91"?

8) W tegorocznych „Konfrontacjach" obejrzymy świetny amerykański film, w którym występują - Tim Robbins, Greta Scacchi, Whoopi Goldberg, Dean Stockwell, Sydney Pollack (!) i w epizodzie nasza Katarzyna Figura. Podaj tytuł tego dzieła, kojarzący się z powieścią Fiodora Dostojewskiego.

9) W filmie „Wielki Kanion" Laurence Kasdana główną rolę zagrał znany murzyński aktor (widzieliśmy go w „Zabójczej broni"), widoczny na zdjęciu 3. Podaj jego imię i nazwisko.

10) W „Konfrontacjach 93" zobaczymy film Andrzeja Wajdy o powstaniu warszawskim „Pierścionek z orłem w koronie". Kto był autorem powieści, na podstawie której powstał scenariusz tego filmu (był on pisarzem, scenarzystą i reżyserem filmowym, zmarł przed kilku laty)?

Odpowiedzi na te pytania należy wpisać w kupon konkursowy, nakleić na kartę pocztową i wysłać pod adresem: **„Słowo Ludu", 25-520 Kielce, skr. poczt. 47, z dopiskiem „Konkurs filmowy"**. Termin nadsyłania odpowiedzi upływa 22 kwietnia. Następnego dnia, w „Magazynie", ogłosimy nazwiska osób, które przysłały prawidłowe odpowiedzi i wylosowały nagrody: **5 karnetów na „Konfrontacje 93" do kina „Romantica i 5 karnetów do kina „Hel".**

Kupon konkursu filmowego

1) .....
2) .....
3) .....
4) .....
5) .....
6) .....
7) .....
8) .....
9) .....
10) .....

Imię i nazwisko: .....

Adres: .....

.....

Polskie „Przeminęło z wiatrem"

Od ponad trzydziestu lat Wiesław Jażdżyński należy do najpopularniejszych polskich pisarzy współczesnych na Kielecczyźnie. Urodzony kielczanin, absolwent liceum Żeromskiego z tej generacji, która wydała tutaj Herlinga-Grudzińskiego, Ozgę-Michalskiego, Gizgesa, Króla, Papiera, Rogozińskiego. Debiutował w końcu lat pięćdziesiątych powieścią „Okolice starszego kolegi", o młodzieży kieleckiego gimnazjum w latach trzydziestych. Wydał przeszło trzydzieści powieści i opowiadań, z których bodaj połowa dotyczyła ziemi rodzinnej („Świętokrzyski polonez", „Pomnik bez cokołu", „Ogrody naszych matek" i inne).

Po kilku latach milczenia wydał teraz Jażdżyński swoją nową powieść - „POKOLENIA CZAS POCHŁONIE". Okazało się, że to milczenie spowodowane było intensywną pracą nad tym dziełem. Przez pięć lat autor zbierał dokumentację, badał i studiował materiały związane z dziejami Polski w XX wieku, i pisał.

W prywatnym liście do mnie zaznaczył: „Myślałem, żeby napisać powieść polską, ale o ludziach z krwi i kości, którzy naprawdę kochają kobiety i umieją odczuwać do końca uczucia spełnień i zawodów, nie podlegają jakimś stereotypom - matki Polki, ojczulka patrioty, uformowanym przez polską literaturę prawicową i lewicową. (...) Chciałem także przypomnieć pokolenie mojego ojca, a i własne lata chmurne, choć nie durne. Stąd też większość bohaterów to „czwartacy" i cała dokumentalna część, tycząca dziejów tego pułku. Namordowałem się srodze, żeby cały ten materiał jako tako sfabularyzować, boć przecież wiadomo, że ludzie zawsze pragną czegoś co jest ładnie i ciekawie opowiedziane. W tym tkwi dzisiaj główna szansa powieści".

„Pokolenia czas pochłonie" to ogromna powieść - rzeka, saga toczącą się od lat sprzed pierwszej wojny światowej po koniec drugiej wojny światowej. Chciałem już napisać, że jest to powieść staroświecka, oparta na tradycyjnych kanonach, gdy uświadomiłem sobie, że właśnie dzisiaj takie dzieła są znowu w modzie. W Stanach Zjednoczonych furorę robią autorzy w rodzaju Hermana Wouka („Wichry wojny"), którzy w swoich rozlewnych powieściach łączą romansową fabularną fikcję z autentycznymi wydarzeniami historycznymi, nawet z postaciami historycznymi. Na tej fali znajduje się również książka Jażdżyńskiego, dla której porównanie z „Pannami i wdowami" byłoby co najmniej niefortunne.

Autor z dużą biegłością i doświadczeniem wiąże przeżycia, losy i przygody swoich bohaterów z tym co działo się w Polsce we wspomnianym okresie.

Romans ma tu charakter melodramatu - miłość jest determinowana przez historię, zakochanych rozdziela los narodu. W bardzo zajmującą fabułę zręcznie wpisane są dzieje 4 Pułku Piechoty Legionów, który stacjonował również w Kielcach, i którym dowodził ojciec autora. Mamy tu również elementy powieści kresowej - walki o Lwów i Wilno, obrona polskości na wschodnich ziemiach Rzeczypospolitej; obecne są oczywiście Kielce i Góry Świętokrzyskie, ale też hitlerowskie obozy i radzieckie łagry. Bohaterowie biorą udział we wszystkich istotnych wydarzeniach historycznych, politycznych, społecznych, obyczajowych, wojennych. Napisana z rozmachem i wigorem powieść Jażdżyńskiego przypomina „Przeminęło z wiatrem" w naszej narodowej, polskiej wersji.

TADEUSZ WIĄCEK

Wiesław Jażdżyński: „Pokolenia czas pochłonie", Res Polona 1993, str. 486.

http://sbc.wbp.kielce.pl/dlibra

magazyn odłotowy

KOLUMNA MŁODYCH WYCHODZI KIEDY CHCE

KIELCE, KWIECIEŃ 1993 NR 4 ROK II

Czołem przyjaciele! Na tę kolumnę składają się przedruki z pism szkolnych i specjalnie napisane przez młodych ludzi teksty. Dziś przeczytacie o szkolnych toaletach i lekcjach religii. Jest też humor i wiersz.

Prosimy o nadsyłanie nowych artykułów pod adresem „Magazynu".

Gladiator

– Niech będzie pochwalony! – wołają uczniowie przeciągłymi głosami.

– Na wieki, wieków – odpowiada ksiądz niepewnym głosem, siadając wśród wrzasków i krzyków.

– Amen – dopowiada jeszcze jakiś dowcipniś.

Tak zwykle zaczyna się lekcja religii w naszej klasie. Ksiądz stara się coś powiedzieć. Z ruchu warg domyślam się, że chce abyśmy się pomodlili. Powtarza to kilka razy, po czym wszyscy wstają z hukiem odsuwając krzesła. Później „Ojcze Nasz" lub inna modlitwa, którą człowiek nie znający jej treści równie dobrze mógłby wziąć za bełkot. O tym, że ci ludzie się modlą, wskazują tylko złożone ręce. Jeszcze większy hałas powstaje, gdy uczniowie usadzają się na starych krzesłach, skrzypiąc i szurając po podłodze tak, że co wrażliwszym pojawiałaby się gęsia skórka. Zdając sobie sprawę, że przebywanie w pomieszczeniu, w którym hałas przekracza 65 decybeli grozi zaburzeniami funkcjonowania przewodu pokarmowego, zatykam uszy. Sprawdzanie listy obecności przypomina magiczną sztuczkę, bowiem po jej odczytaniu okazuje się, że są obecni prawie wszyscy uczniowie. Tymczasem na lekcji znajduje się zaledwie połowa klasy. Po kilkunastu minutach przebiegły ksiądz już rozumie na czym polega fortel i wpisuje kogo nie ma.

– Proszę księdza, możemy na chwilę wyjść? – pytają dwie dziewczynki z minami, jakby za chwilę miały się zafałwić na środku sali.

– No, wyjdźcie, jak musicie – słyszą odpowiedź.

– Ja też mogę? – pyta jeszcze chłopiec i nie czekając na to, co powie ksiądz, wychodzi za resztą.

– Dziś będziemy rozmawiać o Ewangelii św. Marka. Czy ktoś ją przeczytał, tak jak prosiłem?

Nie doczekując się odpowiedzi, zamiast dyskusji zaczyna monolog. Księdzu znacznie poprawia się humor, ponieważ po raz pierwszy od kilku lekcji ktoś interesuje się tym, o czym mówił. Oto Stefek przeprowadza brawurową akcję zadając podchwytliwe pytanie i to w dodatku na temat. Uczniowie skandują – „Stefek, Stefek!", a ksiądz czuje się jak gladiator w Koloseum, sam na sam z głodnymi lwami. Napięcie słabnie, bo ktoś wparowuje drzwiami. Po podejrzanie długiej nieobecności wracają trzy osoby. Aby rozweselić klasę i oderwać ją na chwilę od „zakuwania", spisywania i bezsensownych rozmów, przynoszą młodego kota – szkolną maskotkę. Zwierzak chodzi po ławkach i zeszytach. W końcu dociera do biurka księdza, gdzie zaczyna bawić się dziennikiem.

– Może byśmy tak coś zaśpiewali, proszę księdza? – proponuje Basia. Ksiądz widzi, że albo coś zagra na gitarze, albo jego kochane pupilki wsadzą mu kota na głowę. Decyduje się na bezpieczniejsze rozwiązanie. Zaczynamy śpiewać, a konkretnie mruczeć, wyć lub bębnić po ławkach – każdy to, co umie najlepiej. Nie wiemy dlaczego ten śpiew, w który wkładamy tyle uczucia, ten śpiew pełen radosnego upojenia nie budzi zachwytu naszego gitarzysty. Wśród tych natchnionych głosów nieśmiało przebija się dźwięk dzwonka; ledwie dosłyszalny dla zwykłego człowieka, ale perfekcyjnie rozpoznawany przez uczniów. Trzeba się jeszcze pomodlić. Czasu starcza już tylko na „Aniele Boży...". Zwarci i gotowi uczniowie na sygnał „amen" rzucają się w kierunku drzwi. Tylko dzięki niesamowitemu refleksowi ksiądz błyskawicznie odskakuje na bok (być możeć wiczył karate) i w ten sposób ratuje życie. Jako ostatni opuszczam to miejsce mąk katechetów i rozrywki uczniów. Lekcja dobiegła końca.

MAX

Gdy przyjdzie śmierć

Co będzie gdy przyjdzie śmierć?
Nie wyobrażam sobie tego
Może błyśnie jakieś światło
I zobaczę drogę do nieba?
A może będzie zielono
I dostanę skrzydła
By pofrunąć gdzieś wysoko
Lub ujrzę Boga Mandela
Mojego wroga i przyjaciela
Co będzie gdy przyjdzie śmierć?
Czy spotkam Marilyn Monroe
Śpiewającą na autostradzie
Dla nowo uśmierconych?
A może dostanę jeszcze jedną duszę diabła
I powrócę na bezkresny świat
Bo tak będzie trzeba.
Pst...
Ciemno
Boję się
Nic nie widzę...
A to tylko przyszła śmierć...

KATARZYNA NOWAK

(Kielce, SP nr 10)

Humor

Paweł wrócił ze szkoły i opowiada:
- Dzisiaj pani kazała, żebyśmy pracowali za czterech!
- To musisz być bardzo zmęczony – martwi się jego mama.
- E tam, wcale! Pracowaliśmy za czterech, ale było szesnastu.

Zosia wraca ze szkoły i już od drzwi woła do mamy:
- Mamo, dzisiaj Maryśka też dostała dwie jedynki!

Z wypracowania szkolnego:
„Woda jest bardzo potrzebna i pożyteczna, bo gdyby jej nie było, nikt by się nie nauczył pływać i wielu ludzi mogłoby utonąć".

Na lekcji historii:
- Powiedz nam, Basiu, ile trwała wojna trzydziestoletnia?
- Nie pamiętam...
- No, a powiedz, ile lat ma dziesięcioletni chłopiec?
- Dziesięć...
- Świetnie! A teraz powiedz, ile lat trwała wojna trzydziestoletnia?
- Dziesięć.

„Echo 13", SP nr 13 w Ostrowcu

Co to jest toaleta?

Toaleta służy, jak wszyscy wiedzą do załatwiania potrzeb fizjologicznych. Poza tym można się w niej najczęściej wykąpać i odświeżyć. Miejsce to powinno więc być czyste i schludne jak żadne inne.

A teraz dla porównania opisze ubikację w naszej szkole. Miejsce to umownie zwane toaletą przypomina bardziej wielofunkcyjne pomieszczenie, które nazwałbym palarnio-ubikacjo-spluwaczko-wędzarnio-łazienką. Po wejściu do niego ogarnia nas przenikliwy zapach nie dopalonych papierosów, odgłos kaszlących palaczy oraz niemiłe uczucie stąpania po czymś oślizłym i nieprzyjemnym. Na ścianach ujrzeć można napisy typu: „Felek jest głupi" lub „Zdzichu ma kaca", ozdobione dużą ilością lekkozielonej, spływającej po ścianach i zwisającej u sufitu „flegmy".

I to właśnie nasza szkolna toaleta.

Coś tu nie gra. Albo łazienka nie pasuje do korzystających (którzy wolą pod krzaczkiem), albo korzystający nie mogą sprostać wymaganiom.

CHYZIO

(„Jeszcze Dycha", SP nr 10 w Ostrowcu)

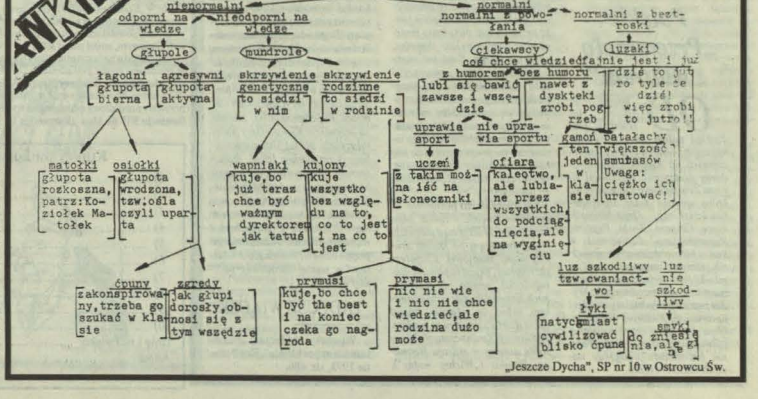

„Jeszcze Dycha", SP nr 10 w Ostrowcu Św.

http://sbc.wbp.kielce.pl/dlibra

Słowo

Film tygodnia

„Popioły"

Jutro w Dwójce pierwsza część słynnego filmu **Andrzeja Wajdy - „Popiołów"** według powieści **Stefana Żeromskiego.** Po premierze we wrześniu 1965 roku, wokół tego filmu rozpętała się największa polemika i dyskusja w historii polskiej kinematografii. Brawurowo zrealizowana opowieść o losach młodych Polaków w czasie wojen napoleońskich, stała się pretekstem do ożywionej wymiany zdań na temat stosunku do narodowej tradycji i interpretacji historii.

Asystent reżysera, **Andrzej Żuławski**, zanotował w swoim dzienniku: „Film o mirażu lepszego ustroju i wolności, któremu poddał się ten kraj idąc za Napoleonem i grzebiąc tysiące swych poległych w Italii, na San Domingo, w Hiszpanii. Film o trzech bohaterach, z których jeden jest mózgiem, drugi sercem a trzeci - instynktem. Wszyscy trzej przegrywają, tracą to, co mieli najcenniejszego". Andrzej Wajda tuż po zakończeniu zdjęć powiedział: „Czy mamy postawić przed widzem wzór do naśladowania? Czy też mamy opowiedzieć pewne zdarzenia, logicznie i celowo powiązane, które bez względu na to, jak się kończą, są materiałem do samodzielnych przemyśleń, prowokują do refleksji, do poszukiwań? Pierwsza koncepcja jest dla mnie nie do przyjęcia. Tak można uczyć dzieci. Dlatego nie wybieram do ekranizacji Sienkiewicza czy Kraszewskiego, bo nie interesuje mnie literatura zgody narodowej, literatura pogodzenia wszystkich ze wszystkimi. Interesuje mnie Żeromski, który jest pełen goryczy, pełen tych sprzeczności, które są rzeczywistymi sprzecznościami; chciałbym je pokazać na ekranie, gdyż traktuję widownię jako dorosłą, samodzielnie myślącą". Przeciwnikami monumentalnego dzieła Wajdy byli Zbigniew Załuski, Kazimierz Koźniewski, Jan Zygmunt Jakubowski i inni, a obrońcami m.in. Zygmunt Kałużyński, Kazimierz Wyka, Wojciech Żukrowski.

Muzyka

„Cyganeria" z Pavarottim

Na najbliższą środę Dwójka zapowiada w cyklu „Rewelacje miesiąca" inscenizację słynnej opery **Giacomo Pucciniego - „Cyganeria".** Jej premiera odbyła się w roku 1896 w Turynie i postawiła Pucciniego (1858 - 1924) w rzędzie czołowych kompozytorów Italii.

Tak pisał o „Cyganerii" Karol Stromenger: „Treść opery Pucciniego osnuta jest na sławnej powieści Henri Murgera „Scenes de la vie de boheme". Odpowiednio do tonu i nastroju tych „scen z życia cyganerii" muzyka Pucciniego ma lekkość kawalerskiego trybu życia artystów, sentyment i wdzięk, radość życia i smutek rozstania, temperament i odmianę, ruch i rozłożytą melodię; oddaje atmosferę paryskiego Quartier Latin, gdzie mieszkają studenci i artyści, pełni werwy i humoru mimo biedy, bo życie, jak mówi Murger, jest wesołe i straszne. To wielkie dzieło zobaczyny w wykonaniu orkiestry i chóru opery w San Francisco Wśród śpiewaków same sławy: **Mirella Freni, Luciano Pavarotti, Gino Quilico** i inni.

Piotr Fronczewski ☆

W najbliższy poniedziałek zobaczymy go w głównej roli w spektaklu Teatru Telewizji - **„A I B" Harrey a Sarhera.** Od lat siedemdziesiątych należy do najpopularniejszych i najwszechstronniejszych polskich aktorów. Znakomicie czuje się w komedii, farsie, skeczu, odnosił sukcesy jako piosenkarz, ale jest też wybitnym aktorem dramatycznym (rola Hamleta). Ponadto dysponuje wspaniałym, wyrazistym głosem.

Piotr Fronczewski urodził się 8 czerwca 1946 roku w Łodzi. Na ekranie kinowym i w Teatrze Telewizji zadebiutował jeszcze jako dziecko. W roku 1958 grał Bogusia w filmie „Wolne miasto", a potem w telewizji Kazia w spektaklu „Żołnierz królowej Madagaskaru". Jako student warszawskiej PWST grał Krzaka w filmie „Westerplatte" i Tamarkina we „Wniebowstąpieniu". W roku 1968 uzyskał dyplom PWST i zaczął pracować w stołecznych teatrach (najdłużej związany był z Dramatycznym). Początkowo popularność zdobył dzięki telewizji, zwłaszcza po występach w programach kabaretowych Olgi Lipińskiej. Swoją pozycję ugruntował udziałem w Kabarecie „Pod Egidą".

W filmie grał dużo, ale przez kilka lat nie wychodził poza role drugoplanowe. Z tego okresu pamiętamy go jako Balińskiego z „Agenta nr 1", czy Lewickiego z „Sekretu". W roku 1973 otrzymał główną rolę lotnika w filmie „Na niebie i na ziemi". Po świetnej roli von Horna w „Ziemi obiecanej" przyszły wreszcie duże role filmowe, m.in. Antona w „Particie na instrument drewniany", Trestki w „Trędowatej", Szlangbauma w „Lalce", Mrowińskiego w „Polskich drogach", Kucharskiego w „Pokoju z widokiem na morze".

Tele-wizjer

Nudne jak walka z komuną

Ostatnie tygodnie przyniosły w TVP całą serię antykomunistycznych filmów i seriali, że o spektaklach telewizyjnych nie wspomnę. Dobrze, że tak się stało. Przez dziesiątki lat o antykomunistycznej propagandzie filmowej na Zachodzie mogliśmy tylko poczytać, bo oglądać te dzieła pozwolono tylko wybranym. Teraz możemy wreszcie zobaczyć czego tak bardzo obawiała się komunistyczna władza i jej cenzura, która czujnie pilnowała, by nie przemycano zakazanych filmów nawet na kasetach wideo (bezskutecznie zresztą).

Otóż były to strachy na lachy. Wszystkie te propagandowe gnioty produkowane na Zachodzie, ukazujące obrzydliwą gębę komunizmu, to wyroby klasy „be", nie posiadające z reguły najmniejszej wartości artystycznej. Teraz nie dziwię się, że ani widzów z politycznych filmów antykomunistycznych nie doczekał jakichś festiwalowych laurów, ani torby Oscarów. Była to bowiem trzeciorzędna propagandowa sieczka, od której stroniłi poważni reżyserzy, nie chcąc babrać się w politycznym błocie. Nie mówię tu o komercyjnych utworach szpiegowsko-przygodowych w rodzaju „Rambo" czy „Bonda", w których dzielni agenci amerykańscy i angielscy rozwalali całe dywizje szpiegów KGB. Przynajmniej dało się je oglądać ze względu na atrakcyjną akcję. Natomiast, te wszystkie głębinowe dramaty z większymi ambicjami są zatrważająco nudne. Serial o komunistycznych Chinach („Dzieci smoka") idealnie nadawał się do usypiania dorosłych. Ekranizacja ciekawego przecież „Pierwszego kręgu" Sołżenicyna była niezamierzoną parodią antykomunistycznej propagandy, wlokącą się monotonnie przez trzy godziny. W „Żegnaj Moskwo" zafałszowano autentyczne zakończenie dramatu (bohaterka nie tułała się po bezkresach ZSRR, ale wyjechała do ukochanego Izraela), zaś Kmicic grający radzieckiego Żyda smutasa nie wymaga komentarza. Dlaczego zamiast tych bzdetów nie pokazano najgłośniejszego filmu z tego gatunku - „Sweet Movie" z naszą Anną Prucnal?

Teraz w Polsacie oglądam serial „Ameryka" oparty na świetnym pomyśle - Stany Zjednoczone po przegranej wojnie są okupowane przez ZSRR. Można było z tego zrobić zajmujący film, zwłaszcza komediowy. Powstała jednak nużąca piła o tym, jak mały Johnny wyobraża sobie życie w komunizmie. Po ekranie snują się przygnębieni Amerykanie z nosami na kwintę i wszyscy mają miny ludzi bardzo cierpiących na ból zębów. Kiedyś obśmiewaliśmy stalinowskie filmy antyimperialistyczne, teraz - robione według tego samego schematu! - filmy antykomunistyczne po prostu nudzą.

TADEUSZ WIĄCEK

RITA
Przedsiębiorstwo Handlowe
Kielce, ul. Domaszowska 52, tel./fax 430-10, godz. 9 - 16
LEASING
samochody osobowe i dostawcze
nowe i używane
Wybierz auto, my kupimy je dla Ciebie
(również na raty)
426/gd

RANK XEROX
AUTORYZOWANA DYSTRYBUCJA I SERWIS
promont
Kielce, ul. Targowa 18
tel. 430-96; fax 484-21
kserokopiarki
faxy
maszyny do pisania
drukarki laserowe
materiały eksploatacyjne
papier ksero
LEASING
TEJ JAKOŚCI NIE SKOPIUJE NIKT
370/d

HURTOWNIA ELEKTROTECHNICZNA
„MARJAREX"
poleca asortyment elektrotechniczny od A do Z
WYSOKA JAKOŚĆ, FABRYCZNE CENY!
KIELCE, WARSZAWSKA 146,
TEL./FAX 31-67-09.
FILIA BUSKO-ZDRÓJ,
WARYŃSKIEGO 33,
(100 m od nowego dworca PKS)
godz. otwarcia 9 - 15.30
TEL. 34-78, FAX 2733
ZAPRASZAMY OD 8 DO 16.
Oferujemy także USŁUGI ELEKTROINSTALACYJNE.
821/HK

DRUKARKI KOMPUTEROWE
EPSON
LX-100
240 zn/sek.
auotmatyczny
podajnik na 50 stron.
4.750.000,- zł
AUTORYZOWANY DYSTRYBUTOR
ALTAR
KIELCE, ul. Różana 5, 66-21-35, 66-30-18
DEALERZY
KIELCE
EXBUD tel. 326243
ITECH tel. 47757
LASER tel. 44565
KOMFORT tel. 613665
ZUBIX tel. 613581
RADOM:
NOVATECH tel. 25310
PULSAR tel. 24967
MIKROTECH tel. 312588
KAZ-PC tel. 28679
VICO tel. 22989
30 MODELI W CIĄGŁEJ SPRZEDAŻY: 9 / 24 IGŁOWE, ATRAMENTOWE, LASEROWE, SKANERY
465/d

http://sbc.wbp.kielce.pl/dlibra

„Słowo” telewizyjne „Słowo” telewizyjne „Słowo” telewizyjne

PIĄTEK 16 kwietnia

PROGRAM I

6.00 Kawa czy herbata?
9.00 Wiadomości
9.10 Mama i ja - program dla najmłodszych
9.20 Domowe przedszkole - przedszkolny koncert życzeń
10.00 „Berlin lady” (1) - film przygod.-sensac. prod. fr.-niem.-wł.
11.45 Kwadrans na kawę - program dla osób otyłych
12.00 Wiadomości
12.10 Program dnia
12.15 - 16.00 Telewizja edukacyjna
12.15 Magazyn Notowań: Cukier krzepi, liście lepiej
12.45 Tylko u nas - zapowiedź najciekawszych programów „Telewizji edukacyjnej” na nadchodzący tydzień
12.55 Temat dnia - Być tutaj
13.00 Inna szkoła? - Tolerancja (2)
13.30 „Zarządzanie” (3) - „Zasady” - serial popularnonaukowy prod. niem.
13.45 Na jawie i we śnie
13.55 Ustawy i ludzie - program publicystyczny
14.10 Teleplastikon - Społeczne problemy współczesnej Europy
14.30 Dokument trochę inny - „W tym szaleństwie” - film Stanisława Manturzewskiego
15.00 Euroturystyka - Sandomierz
15.15 Takie jest życie (3): Bezpieczne rozstania
15.35 Jeśli nie Oxford, to co? - program dla ośmioklasistów i maturzystów
15.55 Jaka szkoła? - Szkoła samorządowa
16.00 Program dnia
16.05 Program dla najmłodszych - „Ciuchcia”
16.50 Muzyczna Jedynka
17.00 Teleexpress
17.20 „Martin Luther King i jego dziedzictwo” (2-ost.) - film dok. prod. ang.
18.05 Każdy ma prawo
18.25 Randka w ciemno - zabawa quizowa
19.00 Wieczorynka: „Kacper i jego przyjaciele”
19.30 Wiadomości
20.15 „Berlin lady” (1) - film przygod.-sensac. prod. fr.-niem.-wł. (1991 r., 97 min.), reż. Pierre Boutron, wyk.: Giulia Boschi, Robin Renucci, Robert Atzorn
21.55 Zapis czasów - program publicystyczny
22.30 Rocznica - wywiad z prof. W. Bartoszewskim
22.45 Wiadomości
23.00 Muzyczna Jedynka
23.10 „Hotel Terminus” - „Życie i czasy Klausa Barbiego” (5-ost.) - film dok. prod. USA
23.55 Gorąca linia
0.05 Klucz doktora Alijewa
1.00 Agnieszka Osiecka zaprasza - Listy śpiewające, reż. Olga Lipińska, wyk.: Barbara Ludwiżanka, Henryk Boukołowski, Daniel Olbrychski, Anna Prucnal
2.00 „Zaklęty dwór” (4) - „Nowy trop” - serial TP
2.55 Siódemka w Jedynce: „Sto lat jazzu” (4-ost.) - film dok. prod. fr.
3.50 Zakończenie programu

PROGRAM II

8.00 Panorama
8.10 Program lokalny
8.35 Film animowany
9.00 Transmisja obrad Sejmu
15.55 Program dnia
16.00 Klub Yuppies? - program dla młodzieży
16.30 Panorama
16.35 Sport - magazyn żużlowy
16.50 „Pole Position” - serial anim. prod. francuskiej
17.20 „Kate i Allie” - serial komediowy prod. USA
17.40 Reporterzy Dwójki przedstawiają
18.00 - 21.00 Program regionalny
21.00 Panorama
21.30 Sport
21.45 Koło fortuny - teleturniej
22.20 „Czarownice z Eastwick” - film fab. prod. USA (1987 r., 118 min.), reż. George Miller, wyk.: Jack Nicholson, Cher, Susan Sarandon, Michelle Pfeiffer
0.20 Panorama
0.25 Teatr Sensacji - Robert Thomas: „Alicja prowadzi śledztwo”, reż. Edward Dziewoński, wyk.: Irena Kwiatkowska, Edward Dziewoński, Igor Śmiałowski, Wiesław Gołas
1.50 Zakończenie programu

RAI UNO

7.00, 10.00, 11.00, 12.30, 13.30, 18.00, 20.00, 23.05, 0.15 Wiadomości 7.35 Magazyn ekonomiczny 7.40 Poranek z UNO 10.05 Magazyn ekonomiczny 10.15 Dzisiejsze dziewczyny - film fab. prod. wł., 1955 11.05 Dzisiejsze dziewczyny (2) 12.00 Buona Fortuna - teleturniej 12.35 Kobieta w historii kryminalnej - serial 13.55 Trzy minuty o... 14.00 Niedyskretne oko - Wiadomości TV 14.30 Kroniki włoskie 14.45 Telewizja edukacyjna 15.15 Błękitne drzewko - program dla dzieci 15.45 Magazyn dla młodzieży 16.30 Słowo i życie 17.55 Dziś w Parlamencie 18.10 Spotkania w kinie 18.45 Encyklopedia Quark 19.40 Almanach na jutro 20.30 Wiadomości sportowe 20.40 7 dni 21.50 Dni dzieciństwa (4) 23.15 Sport: MŚ w wadze lekkiej - Parisi - Hayers 0.45 Dziś w Parlamencie 0.55 Północ i okolice 1.25 Biada zwyciężonym - film fab. prod. wł., 1955 3.00 Wiadomości (powt.) 3.05 Podpisano Charlotte - film fab. prod. fr., 1985

TELEWIZJA KABLOWA KIELCE

17.15 Kielecki kwadrans - magazyn informacyjny 17.35 Pokonana bariera 18.00 Ty za blisko, my za daleko 18.10 „Pater Pio” - film fabularny 19.05 Ich troje - rodzina Sadowskich 19.30 Kielecki kwadrans (powt.)

TVK OSTROWIEC

17.30 „Egipskie przygody” - film animowany 18.00 „Patrick Pacard” - część 1 serial młodzieżowy 19.00 „Cuda i inne dziwy” - program specjalny, (cz. 1) 20.00 „Piękna i bestia”, (cz. 1) - serial USA 21.00 „Fort Boyard” - gra telewizyjna 22.30 „Randka z Aniołem” - film prod. USA

RADIO KIELCE

5.00 Aktualności dnia w opr. B. Wiślickiej 16.05 Aktualności dnia w opr. W. Reznera 6.00, 16.00, 18.00, 22.00 BBC 8.10 Program reklamowy 8.40 Muzyka 8.50 Radiowa giełda pracy 14.00, 20.00 Magazyn informacyjny 14.15 Atrakcje MTV 15.10 Auto radio - moto radio 15.30 Lektury domowe - aud. M. Karpińskiej 19.10 Rockowa fala 20.10 Radio po kolacji 23.00 Muzyka dawnych mistrzów; Uwaga: 9.00 - 14.00 - przerwa konserwacyjna na UKF 70.49, 71.15 i 72.71 MHz

RADIO „JEDNOŚĆ”

5.00 Przebudzanki muzyczne 6.00 Poranek z „Jednością” 6.45 Rozważania na dziś 7.00 Powitanie 7.15 Transmisja mszy św. z kościoła Św. Trójcy 8.00 Poranny blok muzyczno-informacyjny, a w nim m.in. o godz. 10.00 - audycja CARITAS pt. „Z pomocą niepełnosprawnym” 11.15 Muzyka refleksyjna 11.30 Wspólna modlitwa Anioł Pański (432-51) 12.10 Blok muzyczno-informacyjny 14.15 Zielony kącik - aud. Urszuli Orkisz 14.30 „Potyczki z językiem” - aud. Janusza Wróblewskiego 15.00 Trzy kwadranse z muzyką - aud. Aleksandry Wielochówny 15.45 Kielecki dziennik radiowy 16.00 Muzyka, fakty, zdarzenia 18.30 „Pan Tadeusz” 18.45 Włącz mi radio mamo - program dla dzieci 19.15 Mój wiersz na antenie 20.00 Rozmowy wieczorne - aud. Bogdana Białka 24.00 Muzykotomia - program Tomasza Jakutowicza

Wiadomości z kraju i ze świata: 9.15, 12.15, 13.15. Wiadomości lokalne: 9.00, 13.00, 14.00. Serwis sportowy: 8.30. Serwis bazarowy i kulturalny: 8.50, 9.50, 10.50

PIĄTEK - 16.IV.

SAT 1

8.25 W słońcu Kalifornii - serial (powt.) 9.15 Cienie namiętności - serial (powt.) 10.00 Miłosna wojna na partyturę - niem. film muz., 1953 11.35 Sąsiedzi - serial (powt.) 12.00 Koło fortuny (powt.) 12.40 Mroczna sprawiedliwość - serial (powt.) 13.30 Cienie namiętności - serial 14.20 Sąsiedzi - serial 14.50 W słońcu Kalifornii - serial 15.45 Mściciele - serial 16.45 5 x 5 - teleturniej 17.20 Idź na całość! - teleturniej 18.00 Magazyn regionalny 18.30 Wiadomości sportowe 18.45 Wiadomości 19.00 Ludzie i ich losy 19.30 Koło fortuny 20.15 Mężczyzna w jednym czerwonym bucie - komedia, USA 1985 22.00 Studio sport: Bundesliga 23.00 Gorąca Szwedka - film erot., Szwecja/USA, 1979

RTL PLUS

9.00 Ironside - serial 10.00 Piękni i bogaci - serial 10.30 Właściwa cena - show 11.00 Ryzykowne! - teleturniej 11.30 Pojedynek rodzinny - teleturniej 12.00 Punkt 12 - magazyn 12.30 Historia Springfieldów - serial 13.20 Santa Barbara - serial 14.10 Nagły wypadek - serial 15.00 Morderstwo, to jej hobby - serial 16.00 Hans Meiser - talkshow 17.00 Kto tu jest szefem? - serial 17.30 Strasznie miła rodzinka - serial 18.00 Magazyn dla młodzieży 18.45 Wiadomości 19.15 Explosiv - magazyn 19.45 Dobre czasy, złe czasy - serial 20.15 Melodia ludowa - program rozrywkowy 21.15 Alpejska róża i śnieżny pył - serial 22.15 Wie Bitte?! - show 23.15 Gottschalk - nocny show 0.00 Opowieści pań domu - niemiecki film erot. 1971 1.30 „Mr Ricco” - film krym., USA 1975

3 SAT

13.00 Wiadomości 13.45 Kwestia sporna - talkshow (powt.) 14.15 Howard Carpendale i jego pieśni 15.10 Fantastic Boney M. - program muzyczny 15.55 Niemieckie przeboje 16.25 Telemotor - magazyn 17.00 Mini ZiB - wiadomości dla dzieci 17.10 Przygody kaczorka Alfreda J. Kwaka - serial 17.35 Ulryk i Ulryka (3) - serial 18.00 Giełda 3 SAT - magazyn 18.25 Propozycje i trendy - magazyn 19.00 Wiadomości 19.20 Wywiady 19.30 Korespondencje ze świata - 20.00 Przyroda w ludzkich rękach (1) - serial 20.45 Zwierzęta 21.00 Beata S. (1) - niem. serial 21.45 Magazyn kulturalny 21.51 Wiadomości sportowe 22.00 Wiadomości 22.30 Magazyn kulturalny 22.55 Una Mujer sin Amor - meksyk. dramat obycz., 1951 0.20 Magazyn informacyjny

PRO 7

7.55 - Parker Lewis - serial (powt.) 8.25 Twardzi, ale serdeczni - serial (powt.) 9.25 Boy On A Dolphin - film przygod., USA 1956 11.30 Ulice San Francisco - serial (powt.) 12.30 Bill Cosby Show - serial (powt.) 13.05 Perry Mason - serial 13.55 Matlock - serial (powt.) 15.25 Twardzi, ale serdeczni - serial 16.20 Filmy rysunkowe 18.05 Parker Lewis - serial 18.35 Bill Cosby Show - serial 19.05 Booker - serial 20.00 Wiadomości 20.15 Złoto Alaski - film przygod. USA 1960 22.30 Mike Hammer - serial 23.30 Lwie serce - film sens., USA 1990 1.25 Wiadomości 1.35 T.J. Hooker - serial

SUPER CHANNEL

8.00 Wiadomości 8.30 Agenda 9.00 Zakupy w TV 12.00 Filmy dokumentalne 12.30 Świat interesów 13.00 Agenda 13.30 Magazyn dla młodzieży 14.00 Magazyn muzyczny 15.00 Teledyski 16.30 Rozmowy przy muzyce 18.30 Bonanza - serial 19.30 Odwrócić los - serial 20.00 Science Show - magazyn 20.30 Kino europejskie 21.00 Agenda 21.30 Magazyn spraw europejskich 22.00 Wiadomości 22.30 Informacje giełdowe 23.00 Hrabia Zarow - thriller, USA 1932 0.10 Wywiady z gwiazdami rocka 0.40 Teledyski

EUROSPORT

8.30 Gimnastyka 9.00 Jeździectwo: PŚ w skokach 10.00 Koszykówka: klubowe ME 12.00 Piłka nożna: eliminacje do MŚ 1994 14.00 Rugby: PŚ w Edynburgu 17.00 Hokej na lodzie: NHL 18.00 Magazyn sportów motorowych 19.00 Magazyn wyścigów motocyklowych 19.30 Wiadomości sportowe 20.00 Gimnastyka artystyczna: MŚ w Birmingham 23.30 Koszykówka: NBA 0.00 Boks 1.30 Wiadomości sportowe

POLONIA

8.00 Panorama 8.10 Powitanie, program dnia 8.15 - 16.00 Blok powtórzeniowy 8.15 „S.O.S” odc. 3 (powt.) 9.10 Widowisko literackie dla młodzieży (powt.) 10.05 Dzieje białej broni (powt.) 10.31 Uranowe piętno (powt.) 10.55 Od Opola do Opola (powt.) 11.35 Zwiedzamy Polskę: Cedynia, Siekierki (powt.) 11.55 Program dnia 12.00 Wiadomości 12.10 Teatr sensacji: Edward Neyman „Kiedy się ze mną podzielisz” (powt.) 13.20 I jeszcze raz - piosenki musicalowe (powt.) 13.35 Godzina szczerości (powt.) 14.35 „Zawsze piszę do czegoś” - Grażyna Szcześniak o twórczości J. Satanowskiego 15.05 „Most” - autor Sławomir Koehler (powt.) 15.20 Wokół Wielkiej Sceny (powt.) 16.00 Powitanie, program dnia 16.05 Ciuchcia - program dla dzieci 17.00 Teleexpress 17.15 Ojczyzna-polszczyzna - program prof. Jana Miodka 17.30 Swego nie znacie... - katalog zabytków 17.42 „Starszy brat” - film o Bronisławie Piłsudskim, badaczu Syberii - współczesne ślady pamięci o nim 18.15 Stare, nowe i najnowsze 18.45 Reporterzy Dwójki 19.15 Dobranoc: Mały pingwin Pik-Pok 19.25 Przypomnienie programu 19.30 Wiadomości 20.00 „Dr Murek”, odc. 27 - serial 21.00 Panorama 21.30 „Klucznik” - film fab. 22.50 Tylko w Jedynce 23.40 Spod Wawelu w... świat z cyklu Muzyka żydowska w Krakowie, cz. 1 24.00 Panorama 0.10 Przypomnienie programu 0.15 Program rozrywkowy 1.15 Gwiazdy świecą wieczorem 2.05 „Dr Murek” odc. 27 (powt.) 3.05 Zakończenie programu

POLSAT

16.30 Program dnia 16.35 Film animowany dla dzieci: Gwiazdka z nieba 16.45 Człowiek z gór - film USA 18.20 He-man (8) - amerykański serial anim. 18.45 Pożegnanie 23.15 Program wieczoru 23.20 Alfabet Kisiela 23.30 Poszukiwany: żywy lub martwy (28) 0.00 Blondynka z Pekinu - film fr.-wł.-niem., 1967 1.30 Pożegnanie

PW „HAWED”
Kielce, ul. Górna 25, tel. 450-82 (teren „Centrali Rybnej”)
ZAPRASZA DO HURTOWNI
WĘDLIN
Towar sprowadzamy wyłącznie z państwowych zakładów mięsnych.
Biuro handlowe Hurtownia nr 1, Kielce, ul. Górna 25 tel. 450-82 (teren „Centrali Rybnej”)
Hurtownia nr 2 Kielce, ul. Karczówkowska 44, tel. 505-06
Zapraszamy od 7 do 14, w soboty od 6 do 11.
360/GD

MEBLE
NOWO OTWARTY SALON
KIELCE, 1 MAJA 196, tel. 530-13
(dawny bar „Herbski”)
U NAS KUPISZ KAŻDY MEBEL, PRODUKOWANY W POLSCE
- za gotówkę
- na raty w nowym systemie - I wpłata 10 proc.
- kupującemu nowe meble pomagamy w sprzedaży używanych
- bezpłatnie dowozimy, montujemy i ustawiamy w mieszkaniu klienta.
Ceny promocyjne!
Upusty cenowe!
PPH ABAK s.c. Kielce.
429/GD

Płyty wiórowe
firmy „Polspan”
- laminowane i zwykłe
- blaty robocze
- obrzeża z klejem i bez kleju
- płyty pilśniowe
poleca
Hurtownia KJK
Kielce, ul. Górna 25, tel. 450-83.
Zapraszamy w godz. 8 - 16.
634/S

http://sbc.wbp.kielce.pl/dlibra

„Słowo" telewizyjne „Słowo" telewizyjne „Słowo" telewizyjne

SOBOTA 17 kwietnia

PROGRAM I

7.25 Program dnia
7.30 Magazyn informacyjno-gospodarczy - blok programów rolnych
8.35 Wszystko o działce
9.00 Wiadomości
9.10 Ziarno - program Redakcji Katolickiej dla dzieci i rodziców
9.35 „5-10-15" - program dla dzieci i młodzieży oraz film z serii „Opowieści z Nowego Testamentu"
10.50 Język angielski dla dzieci
11.00 Ocalone archiwum Ringelbluma - film dok.
12.00 Wiadomości
12.10 Program o rodzinie
12.40 Odyseja zwierzęca (15) - serial przyrod. prod. USA
13.30 Jan Bo - live (1) - piosenki Jana Borysewicza
14.00 Walt Disney przedstawia: „Kacze opowieści"
15.20 Program rozrywkowy
15.45 Telewizyjny Teatr Rozmaitości: Jadwiga Skotnicka: „Mgła", reż. Mirosław Gronowski, wyk.: Nina Andrycz, Wojciech Malajkat, Jan Matyjaszkiewicz
17.00 Teleexpress
17.25 „Spiochy" (3) - serial sensacyjny prod. ang.
18.15 Bonjour La France - teleturniej
18.30 Bo wszystko w nim grało (2) - piosenki Henryka Warsa
19.00 Małe wiadomości DD
19.10 Wieczorynka: „Podróże do bajek"
19.30 Wiadomości
20.00 Polskie zoo
20.30 „Stworzyć szpiega - sekret życia Iana Fleminga" - film biogr. prod. USA

Film biograficzny z roku 1990, poświęcony barwnemu życiu pisarza, który zasłynął jako twórca postaci Jamesa Bonda, superagenta 007. Był autorem wielu powieści sensacyjnych, z których sporo przeniesiono na ekrany kinowe i telewizyjne. **Ian Fleming** pochodził z arystokratycznej angielskiej rodziny. Przystojny, bogaty, utalentowany uwodziciel postawił jednak na życie pełne przygód. Dlatego został szpiegiem, a następnie niektóre swoje przygody i doświadczenia wpisał w perypetie Jamesa Bonda. Film opowiada o jego burzliwym życiu, wypełnionym niebezpieczeństwami i pięknymi kobietami. Reżyserował **Ferdinand Fairfax**, w rolach głównych - **Jason Connery, Kristin Scott Thomas, Joss Ackland** i inni.

22.10 Czar par (3) - widowisko, turniej z udziałem par małżeńskich
23.20 Wiadomości
23.30 Sportowa sobota
23.55 „Dillinger" - film USA (1973 r., 103 min.)
1.40 Naftalinowy świat
2.10 „Zaklęty dwór" (4) - serial prod. polskiej
3.10 Noce w Las Vegas
3.55 Zakończenie programu

PROGRAM II

7.30 Peryskop - program wojskowy
8.00 Panorama
8.05 „Ulica Sezamkowa" - program dla dzieci
9.05 Tacy sami - program w języku migowym
9.25 Lekcja języka migowego
9.30 Powitanie
9.40 Na bocznych drogach Europy - wyspa Fionia, gdzie zboże rośnie aż po brzeg morza - film dok.
10.10 Halo Dwójka
10.20 Program rozrywkowy
10.50 Róbta co chceta - program Jerzego Owsiaka
11.15 Benny Hill - angielski program rozrywkowy
11.40 Nauczyciele świata
11.45 Konfrontacje '93
12.15 Halo Dwójka
12.30 Kaskaderskie opowieści (1)
13.00 Wzrockowa lista przebojów Marka Niedźwieckiego
13.30 Lekarz domowy
13.50 Co jest grane - program muzyczny dla dzieci i młodzieży
14.00 „Zapomniana melodia" - o Aleksandrze Zabczyńskim - film dok. Tadeusza Pawłowicza i Zbigniewa Wawra
14.30 Studio sport - koszykówka zawodowa NBA
15.20 „Zwierzęta świata" - „Ścieżki boga deszczu": „Przybrzeżne laguny" (2) - serial przyrod. prod. ang.
15.50 Halo Dwójka
15.55 Za chwilę dalszy ciąg programu - program Wojciecha Manna i Krzysztofa Materny
16.25 Losowanie gier liczbowych Totalizatora Sportowego
16.30 Panorama
16.40 Program dnia
16.45 „Pełna chata" (40) - serial komed. prod. USA
17.10 Studio sport - MŚ w gimnastyce sportowej
18.00 Program lokalny
18.30 Halo dzieci - „Opowieści kapitana Misia"
18.35 „Popioły" (1) - film fab. prod. polskiej (103 min., 1965 r.), reż. Andrzej Wajda, wyk.: Daniel Olbrychski, Bogusław Kierc, Piotr Wysocki, Beata Tyszkiewicz
20.25 Wielki sport - auto moto klub
21.00 Panorama
21.25 Słowo na niedzielę
21.30 Camerata 2 - magazyn muzyczny
22.15 Benny Hill - angielski program rozrywkowy
22.45 „Oberża na pustkowiu" (1) - serial prod. ang. (46 min.)

Pierwszy z czterech odcinków sensacyjnego serialu przygodowego z roku 1982 (znanego u nas z kaset wideo pt. „Gospoda Jamajka"). Akcja rozgrywa się na wybrzeżu Kornwalii, gdzie ponury typ prowadzi swoją gospodę „Jamajka", która jest tylko przykrywką do robienia brudnych interesów. Oberżysta jest bowiem szefem bandy ograbiającej statki. Razem z nim mieszka jego brat i daleka krewna żony, między którymi zawiązuje się romans... Melodramatyczną intrygę powiązano tutaj z mrocznymi, sensacyjnymi wydarzeniami, z pogranicza filmów grozy. Fabułę oparto na powieści **Daphne du Maurier**, autorki „Rebeki" i „Ptaków". Reżyserował **Lawrence Gordon Clark**, w rolach głównych - **Jane Seymour, Patrick McGoohan, Trevor Eve** i inni.

23.30 „Śmierć, jak kromka chleba" - ujęcie ostatnie - felieton z planu filmu Kazimierza Kutza
23.45 Poznańska Wiosna Muzyczna - Studio Festiwalowe
24.00 Panorama
0.05 Art-noc
2.35 Zakończenie programu

TELEWIZJA KABLOWA KIELCE

17.15 Kielecki kwadrans - magazyn informacyjny 17.35 Z tańcem przez życie 17.50 Bez krawata - goście w TKK 18.10 Konkurs tenisowy 18.20 Magazyn muzycznych rozmaitości - VIVID 18.50 Przegląd kulturalny 19.10 Kielecki kwadrans (powt.)

SOBOTA - 17.IV.

SAT 1

10.00 Drops! - quiz 10.30 Forum gospodarcze 11.00 Potomkowie dinozaurów - serial 11.15 Koło fortuny (powt.) 11.55 Czarny opal - niem. film krym. 1963 13.30 The Golden Hawk - film przygod. USA 1952 15.00 Zabawka - komedia USA 1982 16.45 5 x 5 - teleturniej 17.20 Idź na całość! - teleturniej 18.00 Studio sport: Bundesliga 19.20 Wiadomości 19.30 Koło fortuny - teleturniej 20.15 I Married A Centerfold - film obyczj. USA 1984 22.00 Mann-o-Mann - show 23.00 Il Decamerone Nero - wł.-fr. film erot., 1972 0.20 Gorąca Szwedka - film erot., Szwecja/USA, 1979 (powt.)

RTL PLUS

6.00 Filmy rysunkowe 12.20 Harry i Hendersonowie - serial 12.50 Pełna chata - serial 13.20 Książę Bel-Air - serial 13.50 Ultraman - serial 14.15 Raport policyjny - serial 14.45 Jeżdżcy na motorach - serial 15.40 Zespół A - serial 16.40 21, Jump Street - serial 17.45 Melrose Place - serial 18.45 Wiadomości 19.15 Beverly Hills 90210 - serial 20.15 Teatr Petera Steinera: Bratobójnik - farsa 22.00 Pamięć absolutna - film sf. USA 1980 0.10 Miłość, pożądanie i ekstaza - grecki film erot. 1980 1.35 „M" - magazyn dla mężczyzn

3 SAT

13.00 Wiadomości 13.10 Korespondencje z zagranicy (powt.) 13.40 Propozycje i trendy - magazyn (powt.) 14.10 Opowieści Moritza (2) - serial 14.40 Cyrk mojego życia (5) - serial 15.05 Magazyn kulinarny 15.30 Studio sport: wyścigi formuły 3 17.30 Droga w przeszłość - austriacki film obyczj., 1954 19.00 Wiadomości 19.20 Wywiady 19.30 Fuger, „Lindenhof" - zaangażowany teatr ludowy 20.15 Górna Austria - spektakl teatralny 21.30 Inter-City: Warszawa 22.00 Rozmowy z pisarzami 23.00 Zagadkowa i dziewicza górna Austria - film dok. 23.55 Hochofen na jesieni - film 0.00 Studio sport: piłka nożna 1.20 Wiadomości

PRO 7

7.05 Tysiąc mil kurzu - serial 7.55 Zagubiony w przestworzach - serial 8.55 Pies Baskerville ów - angielski film krym. 1958 (powt.) 10.35 Złoto Alaski - film przygod. USA 1960 (powt.) 12.45 M.A.S.H. - serial 13.15 Booker - serial (powt.) 14.10 W królestwie dzikich zwierząt - serial 15.05 Człowiek z innej planety - serial 16.00 The Trap - film krym. USA 1958 17.35 Detektywa w autarnie - serial 18.30 The Seventh Voyage Of Sindbad - film przygod. USA 1958 20.00 Wiadomości 20.15 Nastoletni wilkołak - komedia, USA 1985 22.05 Pula śmierci - film krym. USA 1988 23.45 Nero Wolfe - serial 0.40 Wiadomości 0.50 Lwie serce - film sens. USA 1990 (powt.)

SUPER CHANNEL

8.00 Wiadomości 8.30 Raport Financial Times 9.00 Zakupy w TV 10.30 Teledyski 12.00 C&A Video Mix - wideoklipy 13.00 Youthquake - magazyn dla młodzieży 13.30 Wywiady z gwiazdami rocka 14.30 Magazyn jazzowy 15.30 Przewodnik globtrotera 16.00 Dzika Ameryka - serial 16.30 Dalej niż jutro - magazyn 17.00 Magazyn mody 17.30 Magazyn muzyczny 18.30 Wywiady z gwiazdami muzyki 19.00 Magazyn filmowy 20.05 When a Your Birthday? - komedia, USA 1937 21.30 Kino europejskie 22.00 Wiadomości 22.30 Wysokie aspiracje - magazyn 23.00 Media TV 23.30 Scena - magazyn rozrywkowy 0.00 Bowery nocą - thriller, USA 1942 1.10 Teledyski.

EUROSPORT

8.30 Gimnastyka poranna 9.00 Magazyn sportów motorowych 10.00 Magazyn sportów motocyklowych 10.30 Koszykówka: NBA 11.00 Hokej na lodzie: NHL 12.00 Magazyn bokserski 13.00 Hokej na lodzie: Szwecja - Finlandia 15.00 Gimnastyka artystyczna: MŚ w Birmingham 18.00 Rugby: PŚ w Edynburgu 20.00 Gimnastyka artystyczna 22.00 Boks 23.00 Golf 0.30 Hokej na lodzie

POLONIA

8.00 Panorama 8.10 Powitanie, program dnia 8.15 Źródło - program Redakcji Katolickiej „Chrzest" 8.35 W spiewniku siła - muzyka chóralna 8.50 Ziarno - program Redakcji Katolickiej dla dzieci i rodziców 9.15 Program dla dzieci i młodzieży 10.10 „Karino", odc. 2 „Przybrana matka" 10.45 - 11.45 Blok polskiego kina 10.45 Film dokumentalny 11.45 Na jednej nucie... - utwory instrumentalne w wykonaniu znanych polskich muzyków i zespołów 12.00 Wiadomości 12.10 Program dnia 12.15 Teleturniej - Wielka Gra 13.15 Vip czyli vademecum interesującej piosenki 13.40 Teatr Telewizji: Aleksander Fredro „Mąż i żona" 15.00 Rozmaitości muzyczne 16.00 Program dnia 16.05 W świecie filmów rysunkowych: „Tajemnica wilkiniowej zatoki", odc. 2 „Intruz" 16.30 „Wojna domowa", odc. 2 „Bilet za trzyżera" 17.00 Teleexpress 17.15 Spotkanie z gwiazdą - recital Hanny Banaszak w Łańcucie 17.45 „Czterdziestolatek", odc. 2 18.30 Swego nie znacie... - katalog zabytków 18.40 Bez znieczulenia - program Wiesława Walendziaka 19.00 Piosenka jest dobra na wszystko... - piosenki na miłość 19.15 Dobranoc: Przygody Bolka i Lalka 19.25 Oprawa dnia 19.30 Wiadomości 20.00 Przyomnienie programu 20.05 „Przygody pana Michała", odc. 5 20.35 Łukasz Gruziel - ruch i wyobraźnia 21.00 Panorama 21.30 Kabaretowa lista przebojów 22.20 „Bo oszalałem dla niej" 24.00 Panorama 0.05 Przyomnienie programu 0.10 Program rozrywkowy 1.00 Tylko dla melomanów 2.00 „Przygody pana Michała", odc. 5 2.30 Powrót bardów 3.00 Zakończenie programu

POLSAT

16.30 Program dnia 16.35 Filmy animowane dla dzieci 16.55 Zapytajcie o Diamonda - film ang., 1988 18.15 Poszukiwany: żywy lub martwy (28) 18.45 Pożegnanie 23.15 Program wieczoru 23.20 Alfabet Kisiela 23.30 Blondynka z Pekinu - film fr.-wł.-niem. 1967 1.00 Z cyklu Mistrzowie polskiego dokumentu „To jest jajko" - reż. Andrzej Brzozowski 1.15 Pożegnanie

Jeśli marzysz o własnym domu, skorzystaj z oferty naszej firmy
Strop DZ-3 - budownictwo trwałe, tanie i sprawdzone od lat

MONTOREM

- kompletna dostawa na plac budowy
- samodzielny montaż stropów bez użycia dźwigu i szalunków

Cena 1 m kw. stropu DZ-3 - 140.000 zł

Oferujemy również: - słupy telefoniczne - słupy energetyczne ZN-10, ZN-12 - krawężniki, obrzeża trawnikowe - płytki chodnikowe

Sprzedaż i informacje: Przedsiębiorstwo Specjalistyczne „Montorem" sp. z o. o. 25 - 312 Kielce, ul. Warszawska 44, tel. 470-87, fax 487-48.

Bo/GD/1

SYSTEMY ALUMINIOWE

KPP BICK

Ceny Promocyjne

OKNA, DRZWI, WITRYNY... REYNAERS

W DOWOLNYCH KSZTAŁTACH I KOLORACH Z PROFILI FIRMY BELGIJSKIEJ OFERUJE PRZEDSIĘBIORSTWO BUDOWNICTWA PRZEMYSŁOWEGO KPBP-BICK S.A. KIELCE UL. SIENKIEWICZA 63 TEL. (0-41) 66-19-47

WYŁĄCZNIKI PRZECIWPORAŻENIOWE SCHUPA GNBH + CO

- ochronią Twoje życie
- zabezpieczą przed pożarem instalacji

OBOWIĄZUJĄ W INSTALACJACH ELEKTRYCZNYCH W POLSCE OD 1.I.1993 r.
PROMOCYJNE CENY!

EL-TAST PRZEDSIĘBIORSTWO ELEKTROHURT

EL-TAST RADOM, Zakowicka 28, tel./fax 220-49
KIELCE, Zbożowa 21, tel. 430-78, tel./fax 476-56

Prowadzimy składy fabryczne najlepszych producentów materiałów elektroinstalacyjnych.

BO/EL/2

http://sbc.wbp.kielce.pl/dlibra

„Słowo" telewizyjne „Słowo" telewizyjne „Słowo" telewizyjne

NIEDZIELA 18 kwietnia

PROGRAM I

6.55 Program dnia
7.00 Podwodna odyseja ekipy kapitana Cousteau - „Missisipi - zbuntowany sojusznik" - serial dok. prod. fr.
7.45 Rolnictwo na świecie
7.55 Przystanki codzienności
8.15 Notowania
8.40 Polskie zoo (powt.)
9.00 Teleranek oraz film prod. austral. z serii „Dusty" (2)
9.55 Msza święta z Watykanu - Beatyfikacja s. Faustyny Kowalskiej, Matki Marii Anieli Truszkowskiej i ks. Stanisława Kazimierczyka
12.15 Tydzień - magazyn rolniczy
13.00 Telewizyjny koncert życzeń
13.30 Teatr dla dzieci
14.10 „Żegnaj Rockefeller" (1) - serial TP

Pierwszy z 13 odcinków współczesnego polskiego serialu dla „nastolatków i dorosłych", będących kontynuacją kinowego serialu „Mów mi Rockefeller" (cieszącego się bardzo dużym powodzeniem młodej widowni) i rozszerzoną wersją kinowego „Goodbye Rockefeller", wprowadzającą nowe (i nie istniejące w wersji kinowej) wątki bohaterów. Spotkanie licealistów z energicznym biznesmenem Jackiem Namolnym, dzieli młodzież na dwa obozy. Jedni zgadzają się z nim, że najważniejsze w życiu są pieniądze, inni dostrzegają w życiu większe wartości. Rodzice głównych bohaterów, rodzeństwa (Aneta, Bączek i Michał) Malinowskich za oszczędności całego życia kupują domek letniskowy w Młodych Juchach, którym to terenem interesuje się Namolny... Obok młodych wykonawców (Dominik Łoś, Kamil Gewartowski, Jolanta Fraszyńska, Paulina Heromińska) w serialu zobaczymy m.in. Piotra Fronczewskiego, Magdalenę Zawadzką, Marka Barbasiewicza, Jerzego Bończaka, Henryka Bistę, Bronisława Pawlika. Reżyserował Waldemar Szarek

14.40 Wiosna nasza - Piekarz
15.05 Z kamerą wśród zwierząt
15.30 Sto pytań do Marka Balickiego
16.15 Country Ameryka - Autobiznes w stylu country
17.00 Teleexpress
17.30 „Dynastia" - serial prod. USA

18.20 7 dni - świat
18.50 Publicystyka kulturalna
19.00 Wieczorynka: W. Disney przedstawia - „Gumisie"
19.30 Wiadomości
20.15 „Klejnot w koronie" (1) - film fab.
21.05 Meeting kabaretowy - wyk. Jerzy Bończak, Andrzej Rosiewicz, Zbigniew Wodecki, Marcin Daniec, Marta Zwierzańska
21.50 Sportowa niedziela
22.50 Wokół wielkiej sceny - magazyn operowy
23.25 Gorąca linia
23.35 „Pan Hire" - dramat krymin. prod. fr. (107 min.)

Dramat kryminalny z roku 1989, oparty na powieści **Georgesa Simenona** „Zwyczajny pan". Bohaterem jest szary, zwykły człowiek, uważany jednak za dziwaka i nie lubiany przez sąsiadów i otoczenie. Gdy w pobliżu jego domu zostaje zamordowana dziewczyna, wszystkie podejrzenia skierują się na dziwaka. Również policjanci sądzą, że to on jest mordercą. W dodatku pada ofiarą intrygi uknutej przez młodą sąsiadkę, która wiedząc, że zna on jej tajemnice, denuncjuje go na policji, choć wie, że człowiek jest niewinny. Dziwak zostaje więc oskarżony o popełnienie zbrodni... Reżyserował **Patrice Leconte**, w rolach głównych - **Michel Blanc, Sandrine Bonnaire, Luc Thuiller** i inni.

0.55 Telewizyjny leksykon humoru - Kabaret Kerna
2.00 „Zaklęty dwór" (7 ost.) - „Bracia" - serial TP
3.00 Arie operowe śpiewa Ryszard Karczykowski
3.50 Zakończenie programu

PROGRAM II

7.00 Przegląd tygodnia (dla niesłyszących)
8.00 „Tajemniczy opiekun" (11) - serial anim. prod. japońskiej
8.25 Film dla niesłyszących: „Klejnot w koronie" (1)
9.15 Słowo na niedzielę (dla niesłyszących)
9.20 Powitanie
9.30 Program lokalny
10.30 Minilista przebojów
11.00 Muzyka, moja miłość - Krystyna Zachwatowicz
12.00 „Rodzinny bumerang" (49) - serial prod. ang.-australijskiej
12.45 Krakowskie legendy - Mogiła
13.00 Podróże w czasie i przestrzeni - „Paweł apostoł" (1) - serial dok. prod. ang.-izraelskiej
14.10 Animals - program Ewy Banaszkiewicz
15.00 Wydarzenie tygodnia
15.30 Godzina z Hanną-Barberą - filmy anim. dla dzieci
16.25 Program dnia
16.30 Panorama
16.40 „Cudowne lata": „Złamane serca i hamburgery" - serial prod. USA
17.10 Słowo i twarze - Andrzej Kijowski
17.40 Rozmowy Jerzego Markuszewskiego - program o Zbigniewie Raszewskim
18.20 Teatr „Cinema" - reportaż
18.30 Wywiad z Markiem Edelmanem
18.55 Halo dzieci: „Opowieści kapitana Misia"
19.00 Zawsze godna zaufania - komedia prod. angielsko-amerykańskiej (1988 r, 52 min.)
20.10 Linia specjalna
21.00 Panorama
21.35 Koło fortuny - teleturniej
22.10 Stół Mordechaja Gebirtiga, reż. Laco Adamik, muz. Przemysław Gintrowski, wyk. Joanna Trzepiecińska i Przemysław Gintrowski
22.50 Publicystyka kulturalna
24.00 Panorama
0.10 Studio sport - Mistrzostwa Świata w gimnastyce sportowej
1.00 Zakończenie programu

TELEWIZJA KABLOWA KIELCE

16.00 Piąta edycja teleturnieju wiedzy o regionie świętokrzyskim „Moja ziemia"; Kabel na bis: 17.40 „Medjugorie" - orędzie, świadectwa, cuda

NIEDZIELA - 18.IV.

SAT 1

7.50 Rozważania nad współczesnością 9.45 I Married A Centerfold - film obycz., USA, 1984 (powt.) 11.35 Wspaniałe zdjęcia ze świata zwierząt - serial 12.05 Magazyn Ericha von Danikena 12.35 Czarna Błyskawica - serial 13.05 Z zaciśniętymi zębami - western USA, 1974 15.20 Królowa Wikingów - ang. film przygod., 1966 17.00 Prosto przez galaktykę, a potem w lewo - serial 17.30 Ratownicy z Malibu - serial 18.30 Studio sport: Bundesliga 19.20 Wiadomości 19.30 Koło fortuny 20.15 Łowcy przygód znad Rio Verde - serial 22.05 Dyskusja w wieży - talkshow 23.30 Magazyn reporterów

RTL PLUS

8.00 Li-La-Launebar - program dla dzieci 8.30 W dolinie dinozaurów 9.00 Hanna Barbera - Party 9.30 Scooby Doo 9.55 Program kulturalny 10.00 Cudowna kobieta - serial 11.00 Z powrotem w przeszłość - serial 12.00 Tropikalna gorączka - serial 13.00 Piłka nożna - Puchar Europy 13.30 Walt Disney przedstawia 15.50 Czerwona Błyskawica - serial 16.50 Górny świat - komedia przygod. USA, 1990 18.45 Wiadomości 19.10 Dzień jak każdy inny - quiz podróżniczy 20.15 Zrobi to, czy nie - teleturniej 21.50 Reportaże 22.35 Prime Time - magazyn 23.00 Show erotyczny Playboya 23.30 Emocje - fr. serial erot. 1991 0.00 Kanał 4: słowo na niedzielę 0.10 Kanał 4: Kabaret 0.35 Strasznie miła rodzinka - serial 1.05 Kto tu jest szefem? - serial 1.40 Ironside - serial

3 SAT

9.00 Wiadomości 11.25 Symfonia nr 4 Piotra Czajkowskiego 13.00 Wiadomości 13.10 Przegląd tygodnia 13.45 Studio sport: wyścigi formuły 3 16.15 Uwaga, fałszerstwo! (2) - serial 17.00 Świat połowy wieku (1) - serial 17.30 Magazyn dla miłośników zwierząt 18.00 Dziennik 18.15 Przegląd tygodnia 19.00 Wiadomości 19.10 Przy kobiecym stoliku - talkshow 20.15 Kalkstein 21.40 Dżungla - film dok. 22.25 Kiedyś - austriackie historie 23.10 Komisarz - serial 0.10 Liryka dla wszystkich 0.20 Jazz in Concert: Michael Sagmeister (2) 1.15 Wiadomości sportowe 1.20 Wiadomości

PRO 7

6.35 Tysiąc mil kurzu - serial 7.25 Zagubiony w przestworzach - serial 8.30 Le Chevalier de Pardaillan - fr.-wł. film przyg., 1962 10.10 Gdy dinozaury władały światem - ang. film przygod. 1970 12.05 M.A.S.H. - serial 12.35 Bill Cosby Show - serial (powt.) 13.05 Detektyw w sutannie - serial (powt.) 14.05 World Safari - serial 15.05 Crack In The World - film sf, USA 1964 16.50 Mściciele - western, USA 1971 18.35 Matlock - serial 19.30 Magazyn informacyjny 20.00 Wiadomości 20.15 Most na rzece Kwai - dramat wojenny USA, 1957 23.30 Nero Wolfe - serial 0.20 Wiadomości

SUPER CHANNEL

8.00 Wiadomości 8.30 Program religijny 9.00 Rozważania nad Biblią 9.30 Victory 10.00 To jest twój dzień 10.30 Zakupy w tv 11.00 Msza 12.00 Zakupy w tv 13.00 Charisma TV 13.30 E.R.F. 14.00 Teledyski 14.30 Magazyn muzyczny 15.30 Magazyn jazzowy 16.30 Studio sport 17.00 Filmy dok. 17.30 Magazyn ekologiczny 18.30 Na zachód od Moskwy - magazyn wschodnioeuropejski 19.00 Raport Financial Times 19.30 Magazyn spraw europejskich 20.00 Secret Life Of Kathy McCormick - dramat obycz. USA, 1988 22.00 Wiadomości 22.30 Serie Noire 23.30 Wysokie aspiracje 0.00 Magazyn jazzowy 1.00 Teledyski

EUROSPORT

8.30 Gimnastyka 9.00 Wyścigi motocyklowe 11.00 Lekka atletyka: bieg maratoński w Londynie 15.00 Gimnastyka artystyczna: MŚ w Birmingham 18.00 Kolarstwo 19.00 Golf 20.00 Hokej na lodzie: MŚ grupy A w Monachium (USA - Czechy i Słowacja) 22.00 Formuła Indy: wyścig w Long Beach 0.00 Rugby: PŚ w Edynburgu

POLONIA

8.00 Panorama 8.10 Powitanie, program dnia 8.15 Dekalog - program Redakcji Katolickiej 8.35 Interludium organowe 8.50 Słowo na niedzielę 8.55 Arcydzieła muzyki polskiej 9.15 Teleranek „Przyjaciel wesołego diabła" - odc. 2 „Piszczałka" 10.15 Piórkiem i węglem - opowiada i rysuje prof. Wiktor Zinn 10.45 Muzyczne szklane cuda - muzyka na harmonijce szklanej 11.00 „Przygody Pana Michała" odc. 5, (powt.) 11.30 I tylko Chopin... 12.00 Wiadomości 12.10 Program dnia 12.15 Pyrzyckie spotkania z folklorem 12.35 „Oficyna" wg „Dziennika Anny Frank" 14.00 Co słychać - Mieczysław Święcicki 14.15 Poznaj swój kraj - Łazienki królewskie w Warszawie odc. 3 14.40 Grają orkiestry... 15.00 „Siedem życzeń" odc. 16 „Rademenes" - serial 16.00 Powitanie, program dnia 16.05 Stare przeboje śpiewa Krzysztof Tyniec 16.15 Oprawa dnia 16.20 Połowy na rzece wspomnień - wspomnienia Jerzego Waldorffa odc. 4 17.00 Teleexpress 17.15 Z batutą i z humorem - program Macieja Niesiołowskiego 17.35 Jak cudne są wspomnienia odc. 2 „W szponach namiętności" 19.00 Muzykujące dzieci 19.20 Dobranoc: Porwanie Baltazara Gąbki 19.30 Wiadomości 20.00 Przypomnienie programu 20.05 „Przygody Pana Michała" odc. 6 13 „Komendant stanicy" 20.35 Premie i premiery cz.1 21.00 Panorama 21.30 Bezludna wyspa 22.20 Premie i premiery 22.35 Szafa... - program o modzie, ciuchach, ale i o modnych ludziach, sprawach 22.50 O poezji z Magdaleną Zawadzką 23.05 Tolerancja - recital Edyty Geppert 24.00 Panorama 0.10 Przypomnienie programu 0.15 Program rozrywkowy 1.15 Niezapomniane kreacje 2.00 Nocny Klub Jazzowy 2.30 „Przygody Pana Michała" odc. 6 3.00 Zakończenie programu

POLSAT

12.00 Program dnia 12.05 He-man (6) 12.30 Z cyklu dokument i reportaż: Lumen 2000 13.00 Filmoteka narodowa przedstawia: Jego wielka miłość - film polski, 1936 14.40 W TV POLSAT śpiewa Kaja 15.00 He-man (7) 15.25 Piosenka dnia 15.30 Gość studia POLSAT - Szymon Szurmiej 15.45 Z cyklu mistrzowie polskiego dokumentu - Requiem dla 500.000, reż. Jerzy Bossak 16.15 Z cyklu Drozdrozmowy, cz. I - rozmowa z Feliksem Siemieniasem 16.35 Zapytajcie o Diamonda - film ang. 17.55 Z cyklu sztuka i jej twórcy: Kolekcja, reż. Grzegorz Dubowski 18.20 He-man (8) 18.45 Pożegnanie 23.15 Program wieczoru 23.20 Kroke - muzyka żydowskiego Krakowa 23.50 Wilczyca - film polski, 1982 0.45 Reportaż 1.15 Pożegnanie

PETRUS
Kielce, ul. Średnia 20
tel. 66 38 46
fax. 66 36 31
oferuje artykuły chemiczne i kosmetyki
BENCKISER
LEVER
Procter&Gamble
Lechia
HENKEL
i wiele innych.
Ceny rewelacyjne.
Superoferta dla hurtowni.
660/S

DEK
MEBLE
SALON MEBLOWY
KIELCE, UL. OLSZEWSKIEGO 7, TEL. 501-72
660/IK

NA RATY, BEZ ŻYRANTÓW
PW TEMA S.A.
- gry telewizyjne
- wieże, radiomagnetofony, zestawy satelitarne, siłowniki, głowice kablowe, powielacze bez podatku, CB radio, zasilacze CB
HURT
Kielce, ul. Kościuszki 11, tel. 457-67
DETAL
Kielce, DH „SZUMEN" (parter)
431/D

Hurtownia Papierosów
DAVIDEX
Bilety MPK
Kielce, ul. Szkolna 36 a
(dojazd od ul. Jagiellońskiej pawilon „Lech") tel. 544-31
Czynne od 8 do 19.
Przyjmujemy również zamówienia telefoniczne.
626/S

OKNA DRZWI
poleca HOSSA
Kielce, ul. Żelazna 22 (obok dworca PKP)
w godz. 8-17, tel. 66-34-21, telefax 66-09-01
830/hk

http://sbc.wbp.kielce.pl/dlibra

„Słowo" telewizyjne „Słowo" telewizyjne „Słowo" telewizyjne

PONIEDZIAŁEK 19 kwietnia

PROGRAM I

6.00 Kawa czy herbata?
9.00 Wiadomości
9.10 Mama i ja - program dla najmłodszych
9.25 Domowe przedszkole
9.50 Porozmawiajmy o dzieciach
10.05 „Dynastia" - serial prod. USA (powt.)
10.50 Szkoła dla rodziców
11.10 Mozart w muzeum kolekcji im. Jana Pawła II
11.40 Wiadomości
11.50 Został po nich uroczysty cmentarz - historia pomnika Ofiar Getta
12.00 Złożenie wieńców przed pomnikiem Bohaterów Getta w 50 rocznicę powstania w getcie warszawskim
12.40 Program muzyczny
12.50 „Spatz" (7) - serial prod. ang. w wersji oryginalnej
13.15 - 16.00
Telewizja edukacyjna
13.20 Co się stało? - Kraków, 3 maja 1946 r.
13.40 Enigma - zagadki historii
13.50 Światło w ciemności - film dok. prod. ang.
14.20 Pasjonaci - modelarz
14.25 Rewizja nadzwyczajna - proces Doboszyńskiego
14.50 Moja historia
15.00 Sensacje XX wieku - Nowe ślady w zamachu na papieża
15.30 Szkoły w Europie - Pomagać ludziom
16.00 Program dnia
16.05 Luz - program nastolatków
16.50 Muzyczna Jedynka
17.00 Teleexpress
17.25 „Spatz" (7) - serial komediowy prod. angielskiej
17.50 Antena
18.10 Magazynio - program satyryczny Krzysztofa Jaroszyńskiego i Stefana Friedmanna
18.20 Nasi obok nas - „Widziane z Petersburga" - reportaż Aleksandry Kedaj i Jarosława Kamieńskiego
18.45 Polska z oddali - Jan Nowak-Jeziorański
19.00 Wieczorynka: „Troskliwe misie"
19.29 Minuta ciszy
19.30 Wiadomości
20.00 Transmisja uroczystości w 50 rocznicę powstania w getcie warszawskim
21.15 Teatr Telewizji: Harvey Sarner - „A i B"

W Teatrze Telewizji premiera sztuki **Harveya Sarnera** „A i B", szczególnie interesującej dla Polaków. Akcja rozgrywa się w roku 1946 w Londynie, a treścią jest fikcyjne spotkanie generała Władysława Andersa z Menachemem Beginem, późniejszym premierem Izraela, laureatem Pokojowej Nagrody Nobla, który w czasie II wojny światowej służył w armii Andersa. Ich rozmowa dotyczy stosunków między narodem polskim a żydowskim, wzajemnych uprzedzeń, wspólnej historii, polityki i ideologii. Powracają wydarzenia i postacie z przeszłości, ścierają się poglądy.... Reżyserował **Stefan Szlachtycz**, w rolach głównych - **Piotr Fronczewski i Henryk Talar.**

22.45 Wiadomości
23.00 Muzyczna Jedynka
23.10 „Kapitan Conrad" (1) - serial prod. francusko-polsko-hiszpańskiej

Pierwszy z sześciu odcinków biograficznego serialu francusko-polsko-hiszpańskiego o sławnym pisarzu, **Józefie Conradzie-Korzeniowskim,** który jako **Joseph Conrad** zasłynął w Anglii swoimi powieściami marynistycznymi, a najwybitniejsze jego utwory - „Lord Jim", „Smuga cienia", „Nostromo" - wchodzą do kanonu historii literatury światowej. W tym odcinku zobaczymy trudne dzieciństwo Conrada, kiedy wraz z matką i ojcem (poetą Apollonem Korzeniowskim) został zesłany na Sybir. Żyli tam w strasznych warunkach, matka chłopca umarła. Dopiero dzięki staraniom jej brata, ojciec z synem wrócili do Krakowa... Reżyserował **Andrzej Kostenko,** występują m.in. **Grażyna Wolszczak, Krzysztof Jasiński, Jerzy Kryszak, Michał Radwan.**

0.10 Gorąca linia
0.20 Przeboje Bogusława Kaczyńskiego - arcydzieła Lecouny
1.20 „Opowieść" (2-ost.) - film fab. prod. włoskiej
2.35 Studio sport - liga argentyńska
4.00 Zakończenie programu

PROGRAM II

8.00 Panorama
8.10 Programy lokalne
8.40 „Tajemnicze złote miasta" - serial animowany prod. francusko-japońskiej
9.05 Studio Dwójki
9.10 „Pokolenia" - serial USA
9.35 Ona - magazyn dla kobiet
10.00 Język angielski (57)
10.30 Hobby - magazyn
11.00 Panorama
11.05 Studio Dwójki
11.10 Studio sport - 7 dni polskiego sportu
12.00 Studio Dwójki
12.10 Linia specjalna (powt.)
13.00 Panorama
13.05 „Klarysa" (1) - serial kostiumowy prod. angielskiej (4-odc.), reż. Robert Bierman, wyk.: Sean Bean, Saskia Wickham, Lynsey Axter
14.00 „Rock Steady" - serial muzyczny prod. USA
15.00 „Nasz wiek" (1) - „Nowy świat" - serial dok. prod. francusko-angielskiej

Pierwszy z dziesięciu odcinków znakomitego serialu dokumentalnego produkcji francusko-angielskiej. Ukazano w nim dokonania techniczne, naukowe i odkrycia naszego stulecia, a także zmiany w ludzkiej świadomości na przestrzeni XX wieku. Pierwszy odcinek poświęcony będzie początkom stulecia i wydarzeniom do roku 1914. W tym okresie ludzie zrealizowali wiele swoich marzeń - dzięki nowym wynalazkom wzbili się w przestworza i dotarli do podmorskich głębin, zanotowali wielkie osiągnięcia na polu naukowym. W filmie wykorzystano archiwalne materiały filmowe i zdjęcia, niekiedy pokazywane po raz pierwszy.

15.55 Program dnia
16.00 Moje książki - Stefan Grajek - kardiochirurg
16.30 Panorama
16.35 Podatki od 20 proc. do 40 proc. - czerpiący dochody z udziałów
16.40 Sport
16.55 „Tajemnicze złote miasta" (33) - serial animowany prod. japońskiej (powt.)
17.20 Przegląd kronik filmowych
17.50 Polska Kronika Filmowa
18.00 Program lokalny
18.30 Panorama
18.35 „Pokolenia" - serial prod. USA (powt.)
19.00 „Nasz wiek" (1) - „Nowy świat" - serial dok. prod. francusko-angielskiej
20.00 „Klarysa" (1) - serial kostiumowy prod. angielskiej
21.00 Minuta ciszy
21.01 Panorama
21.30 Sport
21.40 Bez znieczulenia - Leszek Balcerowicz - program Wiesława Walendziaka
22.00 Kate i Allie - serial USA
22.30 Auto - magazyn
23.00 Punkt widzenia
23.30 Noc i stres
24.00 Panorama
0.05 Zakończenie programu

TELEWIZJA KABLOWA KIELCE

17.15 Kielecki kwadrans - magazyn informacyjny 17.35 Sportowe relacje 17.50 Filmoteka polska „Granice" - reż. J. Rybkowski 19.20 Kielecki kwadrans (powtórzenie)

PONIEDZIAŁEK - 19.IV

SAT 1

8.25 W słońcu Kalifornii - serial (powt.) 9.15 Cienie namiętności - serial (powt.) 10.00 Łowcy przygód znad Rio Verde - serial (powt.) 11.35 Sąsiedzi - serial (powt.) 12.00 Koło fortuny - (powt.) 12.40 Ratownicy z Malibu - serial (powt.) 13.30 Cienie namiętności - serial 14.20 Sąsiedzi - serial 14.50 W słońcu Kaliforni - serial 15.45 Mściciele - serial 16.45 5 x 5 - teleturniej 17.20 Idź na całość - teleturniej 18.00 Magazyn regionalny 18.30 Wiadomości sportowe 18.45 Wiadomości 19.00 Drauf and Dran - show 19.10 Koło fortuny 19.55 Studio sport: piłka nożna - Bundesliga 20.15 Na ostrzu noża - serial 22.15 Akut - magazyn publicystyczny 23.00 News and Stories - magazyn 23.45 Kanał 4

RTL PLUS

9.00 Ironside - serial 10.00 Piękni i bogaci - serial 10.30 Właściwa cena - show 11.00 Ryzykowne! - teleturniej 11.30 Pojedynek rodzinny - teleturniej 12.00 Magazyn informacyjny 12.30 Historia Springfieldów - serial 13.20 Santa Barbara - serial 14.10 Nagły wypadek - serial 15.00 Morderstwo to jej hobby - serial 16.00 Hans Meiser - talkshow 17.00 Kto tu jest szefem? - serial 17.30 Strasznie miła rodzinka - serial 18.00 Magazyn dla młodzieży 18.15 Piłka nożna - PE (powt.) 18.45 Wiadomości 19.15 Explosiv - magazyn 19.45 Dobre czasy, złe czasy - serial 20.15 Columbo - serial 22.10 Quincy - serial 23.05 10 przed 11 - magazyn kulturalny 23.35 Gong - show 0.15 Tropikalna gorączka - serial 1.15 Strasznie miła rodzinka - serial 1.50 Kto tu jest szefem? - serial 2.25 Ironside - serial

3 SAT

13.00 Wiadomości 13.10 Magazyn informacyjny 13.45 Jeśli Ossi spotka się z Wessi... (3) - filmy dok. 14.15 Koncert gwiazd przyszłości 15.00 Koncert brandenburski Jana Sebastiana Bacha 15.10 Koncert śpiewaków operowych 16.15 Klub seniora - magazyn 17.00 Mini ZiB - wiadomości dla dzieci 17.10 Przygody kaczorka Alfreda J. Kwaka - serial 17.35 Ulryk i Ulryka - serial 18.00 Migawki z Austrii 19.00 Wiadomości 19.20 Wywiady 19.30 News Quiz, teleturniej 20.00 X-large - magazyn dla młodzieży 21.10 Wideoclipy 21.40 Magazyn kulturalny 21.50 Magazyn informacyjny TV szwajcarskiej 22.15 Wiadomości sportowe 22.25 Zakład, że...? - teleturniej 0.10 Wiadomości

PRO 7

8.05 Parker Lewis - serial (powt.) 8.35 Twardzi, ale serdeczni - serial (powt.) 9.35 The Seventh Voyage Of Sindbad - film przygod. USA 1958 11.15 Matlock - serial (powt.) 12.15 Magazyn informacyjny (powt.) 12.45 Nowości ze świata reklamy 13.05 Agentka z sercem - serial 13.55 Nastoletni wilkołak - komedia USA 1985 (powt.) 15.25 Twardzi, ale serdeczni - serial 16.20 Filmy rysunkowe 18.05 Parker Lewis - serial 18.35 Bill Cosby Show - serial 19.05 Ulice San Francisco - serial 20.00 Wiadomości 20.15 Barracuda - thriller USA 1977 22.05 Dopiąć celu - fr. film kryminalny 1982 23.55 Nero Wolfe - serial 0.45 Wiadomości

SUPER CHANNEL

8.00 Wiadomości 8.30 Agenda 9.00 Zakupy w TV 12.00 Poradnik globtrotera 12.30 Na zachód od Moskwy - magazyn wschodnioeuropejski 13.00 Agenda 13.30 Studio sport 14.00 Kino europejskie 14.30 Teledyski 16.30 Rozmowy przy muzyce 18.30 Bonanza - serial 19.30 Detektywi - serial 20.00 Studio sport 20.30 Media TV 21.00 Agenda 21.30 Magazyn ekologiczny 22.00 Wiadomości 22.30 Informacje giełdowe 23.00 Dziwny przypadek dr. Kildare a - komedia USA 1940 0.30 Wywiady z gwiazdami muzyki 1.00 Teledyski

EUROSPORT

8.30 Gimnastyka 9.00 Golf 10.00 Lekka atletyka: bieg maratoński w Rotterdamie 11.00 Hokej na lodzie: MŚ grupy A 13.00 Magazyn sportów motorowych 14.00 Tenis: turniej ATP w Hongkongu 17.00 Wyścigi motocyklowe 18.00 Formuła Indy 19.00 Eurofun 20.00 Hokej na lodzie: MŚ grupy A (Finlandia - Francja) 22.30 Eurogoals 23.30 Magazyn golfowy 1.00 Wiadomości sportowe

POLONIA

8.00 Panorama 8.10 Powitanie, program dnia 8.15 - 12.00 Blok powtórzeniowy 8.15 Przygody Pana Michała, odc. 5 i 6 (powt.) 9.15 Ciuchcia - program dla dzieci (powt.) 10.10 Starszy brat - film o Bronisławie Piłsudskim (powt.) 10.43 Stare, nowe i najnowsze (powt.) 11.13 Reporterzy Dwójki (powt.) 11.43 Spod Wawelu w ... świat - z cyklu muzyka żydowska w Krakowie, cz. 1 (powt.) 11.53 Oprawa dnia 12.00 50 rocznica powstania w getcie Warszawy 14.00 Spod Wawelu w ... świat - (powt.) 14.50 O poezji z... Gustawem Holoubkiem 15.06 Gwiazdy świecą wieczorem (powt.) 15.56 Oprawa dnia 16.00 Powitanie, program dnia 16.00 Film animowany dla dzieci: „O dwóch takich co ukradli księżyc", „Szaleństwa Majki Skowron", odc. 2 - serial dla młodzieży 16.55 Oprawa dnia 17.00 Teleexpress 17.15 Życie niegodne życia - z cyklu Medycyna faszystowska 17.55 Rozmowa z uczestnikiem walk w getcie 18.04 „Miejcie litość" - wspomnienie lekarki zajmującej się dziećmi umierającymi w getcie 18.30 Miniatury - Jan Lechoń „Dziennik" 18.40 Polska Kronika Filmowa 18.50 Wydarzenia tygodnia 19.15 Dobranoc: Tajemnice szyfru Marabuta 19.25 Przypomnienie programu 19.30 Wiadomości 20.00 50 rocznica powstania w getcie warszawskim 21.20 Teatr TV: H. Sarner „A i B" 22.30 Koncert Michała Bajora cz. 1 23.25 Dwie ojczyzny - film dokumentalny 23.55 Oprawa dnia 24.00 Panorama 0.10 Przypomnienie programu 0.15 O poezji z... Henrykiem Machalicą 0.30 Powrót bardów - Stanisław Zygmunt 1.00 Od Fitelberga do Wita 2.00 Koncert Michała Bajora cz. 2 2.55 Zakończenie programu

POLSAT

16.30 Program dnia 16.35 Filmoteka narodowa przedstawia: Jego wielka miłość - film polski, 1936 18.10 Filmowy tydzień POLSATU - komentuje Oskar Sobański 18.20 He-man, odc. 9 18.45 Pożegnanie 23.15 Program wieczoru 23.20 Autostopowicz - odc. 7 23.45 Wilczyca - film polski, 1982 1.20 Pożegnanie

Dr wet. Wojciech Adamski
Przychodnia Małych Zwierząt
Podkarczówka, Barytowa 19, tel. 564-74
codziennie 10 - 12, 15 - 19, soboty i niedziele 10 - 12
Także nowo otwarty
Gabinet Weterynaryjny
Bocianek, ul. Konopnickiej 5
poniedziałek, środa, piątek 16 - 18. 7758/g

Hurtownia SPH „POLRYN"
Kielce - Niewachlów, ul. Zakładowa 1
budynek PHW, tel. 562-68
prowadzi sprzedaż hurtową i detaliczną
artykułów pochodzenia krajowego i zagranicznego
* dziewiarstwo * konfekcja * galanteria *
* pasmanteria * ręczniki * obuwie tekstylne *
* art. szkolne * sportowe * zabawki * wędkarstwo *
Zapraszamy w godzinach od 7 do 15.
Konkurencyjne ceny zbytu z wysoką bonifikatą, np.
- różne swetry - ~~100.000~~ 70.000
- bluzki damskie - ~~195.000~~ 136.000
- torby, walizy - ~~47.000~~ 27.000
- kurtki damskie, męskie - ~~280.000~~ 200.000
Stosujemy 5-proc. rabat
przy zakupach gotówkowych powyżej 5 mln.
789/hk

AXEL MEBLE
Zaprasza do swoich sklepów!
KIELCE, UL. H. KOŁŁĄTAJA 7, TEL. 575-26,
MAŁOGOSZCZ, OSIEDLE 1A
JĘDRZEJÓW, OKRZEI 49.
OFERUJEMY:
NAJWIĘKSZY WYBÓR PO NAJNIŻSZYCH CENACH:
- MEBLI - POKOJOWYCH, WYPOCZYNKOWYCH, MŁODZIEŻOWYCH, KUCHENNYCH
- MEBLI - BIUROWYCH PRODUKCJI POLSKIEJ I NIEMIECKIEJ
- WYKŁADZIN DYWANOWYCH O SZEROKOŚCI 2 i 4 m
- DRZWI ANTYWŁAMANIOWYCH, SZAF STALOWYCH, SEJFÓW I KAS PANCERNYCH,
jako przedstawicielstwo KONSBUD
SPRZEDAJEMY W BARDZO DOGODNYM SYSTEMIE RATALNYM
- PIERWSZA WPŁATA 20 PROC. - 6 RAT - BEZ PORĘCZYCIELI
- BEZPŁATNY TRANSPORT NA TERENIE M. KIELC PRZY ZAKUPACH POW. 3 MILIONÓW. 828/HK

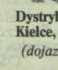
ZABAWKI CHIŃSKIE i krajowe Hurtownia „DANDA"
Dystrybutor firm importowych
Kielce, ul. Piastowska 11, tel. 531-99
(dojazd ulicami Piekoszowską i Działkową)
czynne 8 - 18 soboty 8 -14.
8135/g

http://sbc.wbp.kielce.pl/dlibra

„Słowo" telewizyjne „Słowo" telewizyjne „Słowo" telewizyjne

WTOREK
20 kwietnia

PROGRAM I

6.00 „Opowieść", cz. 2–ost. film fab. prod. włoskiej
7.15 Antena
7.35 „Bill Cosby show" – serial komediowy prod. USA
8.00 Przeboje Bogusława Kaczyńskiego – arcydzieła Lecouny
9.00 Wiadomości
9.10 Mama i ja – program dla najmłodszych
9.25 Domowe przedszkole
9.50 Porozmawiajmy o dzieciach
10.00 „Kapitan Conrad" (1) – serial prod. francusko–polsko–hiszpańskiej
11.00 Giełda pracy – giełda szans
11.20 Przyjemne z pożytecznym
11.40 Gotowanie na ekranie
12.00 Wiadomości
12.10 Program dnia
12.15–16.00 Telewizja edukacyjna
12.15 Magazyn Notowań: Tak trzymać; Wieś mlekiem płynąca
12.45 „Sięgnąć nieba" (4) – serial dok. prod. amerykańsko–angielskiej
13.40 Kuchnia – hydraulicy
13.55 Nasz Bałtyk
14.10 Rysuj z nami?
14.20 Spotkania z cywilizacją
14.35 Gra muzyka – kontrabas
14.50 3 – 2 – 1 kontakt: stłuczone kolana i miniaturowe mebelki – serial popularnonaukowy prod. USA
15.20 My w kosmosie – historia astronautyki
15.35 Tele – komputer
16.00 Program dnia
16.05 Dla dzieci: Tik – Tak
16.50 Muzyczna Jedynka
17.00 Teleexpress
17.25 „Bill Cosby show" – serial komediowy prod. USA
17.50 Automania – magazyn motoryzacyjny
18.10 Rewizja nadzwyczajna – program Dariusza Baliszewskiego
18.40 Co do grosza – Pit 32
19.00 Wieczorynka: „Przygody Kaczorka Alfreda Jonatana Kwaka"
19.30 Wiadomości
19.55 7 minut dla ministra pracy
20.15 „Słyszysz moje myśli?" – film obycz. prod. angielskiej (88 min.)

Dramat psychologiczny z roku 1990. Akcja rozgrywa się w przeciętnej mieszczańskiej rodzinie z trojgiem dzieci. Nagle u najstarszego, 16–letniego syna, zaczynają występować objawy schizofrenii. Chłopak cierpi na urojenia, ma ataki niepoczytalności, staje się agresywny. Rodzice, młodszy brat i siostra, starają się mu pomóc, ale są zupełnie bezradni wobec nowej sytuacji, nie przygotowani do umiejętnego zajęcia się chorym umysłowo chłopcem... Reżyserował **Christopher Morahan**, w rolach głównych – **Judi Deuch, Michael Williams, Richard Henders** i inni.

21.45 Listy o gospodarce
22.25 Klub dobrej książki
22.45 Wiadomości
23.00 Muzyczna Jedynka
23.10 Wieczór z...
23.50 Gorąca linia
24.00 Powrót bardów: Grzegorz Bukała
0.30 Boskie i cesarskie – rep.
1.00 Droga krzyżowa Skowrona – reportaż
1.15 Telekino wspomnień – „Zajęcia dydaktyczne" – film fab. prod. polskiej (57 min.)

Film zrealizowany w roku 1980, który na premierę czekał do roku 1988. Jest to opowieść o życiu pewnego małżeństwa – on jest naukowcem, asystentem na Uniwersytecie Warszawskim, ona lekarzem. Ich problemy zaczynają się w momencie, gdy odchodzi gosposia, a jedno z nich musi zająć się dziećmi. Ponieważ po konflikcie z przełożonymi on traci pracę, to na niego spada obowiązek opiekowania się dziećmi. Natomiast ona otrzymuje zagraniczne stypendium, które należało się innej lekarce. Oboje staną więc przed nowymi dylematami i problemami... Reżyserował **Ryszard Bugajski**, w rolach głównych – **Anna Nehrebecka, Krzysztof Gordon, Marek Bargiełowski** i inni.

2.15 Teatr Telewizji – Miłość po polsku – Józef Hen „Mgiełka", reż. Janusz Janicki, wyk. Marta Klubowicz, Janusz Gajos, Piotr Fronczewski
3.40 Zakończenie programu

PROGRAM II

8.00 Panorama
8.10 Program lokalny
8.40 „Przygody Gulliwera" – „Wyzwanie" – serial animowany prod. USA
9.00 Studio Dwójki
9.10 „Pokolenia" – serial prod. USA
9.35 Świat kobiet – magazyn
10.00 Ekspres reporterów
10.30 Język francuski (22)
11.00 Panorama
11.05 Studio Dwójki
11.15 Ojczyzna – polszczyzna
11.30 Studio sport
11.35 „Manon" – balet do muzyki Julesa Masseneta, choreografia – Kenneth Mac Millan, wyk. The Royal Ballet Covent Garden
13.00 Panorama
13.05 „Manon", akt. III
13.30 Z cyklu „Kawalerki" – „Słodkiego, miłego życia" – serial prod. polskiej, reż. Paweł Trzaska, wyk. Maria Ciunelis, Daria Trafankowska, Stanisław Górka
14.00 Studio otwarte
15.00 „James Cagney" – film biograficzny prod. USA
16.15 Program dnia
16.20 Magazyn przechodnia
16.30 Panorama
16.50 „Przygody Gulliwera" – „Wyzwanie" – serial animowany prod. USA (powt.)
17.15 Ojczyzna – polszczyzna
17.30 Gość Dwójki – Andrzej Seweryn
17.40 Moja wiara
18.00 Programy lokalne
18.30 Panorama
18.35 „Pokolenia" – serial prod. USA (powt.)
19.00 „James Cagney" – film biograficzny prod.USA
20.10 Zbrodnia i kara – wywiad z Vykiem Draskovicem, przewodniczącym Serbskiego Ruchu Odnowy
21.00 Panorama
21.30 Sport
21.45 Koło fortuny – teleturniej
22.20 Perły z lamusa: „Podwójna gra" – film kryminalny prod. francusko–włoskiej (105 min.)

W „Perłach z lamusa" dramat kryminalny z roku 1963. Bohaterem jest młody złodziej, przestępca trzymający się honoru zawodowego i swoistej moralności swojego światka. Nie oszukuje swoich kumpli, nie jest szczególnie pazerny, wzbrania się przed dokonaniem morderstwa, jest szanowany przez swoich towarzyszy. Któregoś dnia wpada w pułapkę jego przyjaciel. Młody złodziej zostaje posądzony w swoim środowisku o współpracę z policją, bo kiedyś był przyjacielem inspektora, który zginął w akcji. Teraz ma więc przeciwko sobie dawnych kumpli, płatnych morderców i policję, chociaż nigdy nikogo nie zdradził... Reżyserował **Jean Pierre Melville**, w rolach głównych – **Jean Paul Belmondo, Serge Reggiani, Jean Desailly** i inni.

0.15 Panorama
0.20 Zakończenie programu

TELEWIZJA KABLOWA KIELCE

17.15 Kielecki kwadrans – magazyn informacyjny 17.35 „Magiczne ziele" – film dla dzieci 18.00 Pięć minut dla bezrobotnych 18.05 Rady – porady: Podżerka – potrawa staropolska 18.25 Zakątki Europy – Katalonia 18.40 Miejsce zdarzeń – Europa – magazyn publicystyczny 19.10 Kielecki kwadrans (powtórzenie)

WTOREK – 20.IV.

SAT 1

8.20 W słońcu Kalifornii – serial (powt.) 9.10 Cienie namiętności – serial (powt.) 9.55 Na ostrzu noża – serial (powt.) 11.35 Sąsiedzi – serial (powt.) 12.00 Koło fortuny (powt.) 12.40 Tenis – turniej ATP w Monte Carlo 16.45 5 x 5 – teleturniej 17.20 Idź na całość! – teleturniej 18.00 Magazyn regionalny 18.30 Wiadomości sportowe 18.45 Wiadomości 19.00 Klipp–klapp – wideoklub 19.30 Koło fortuny 20.15 Parada przebojów muzyki ludowej 21.10 Magazyn kryminalny 22.00 Ulrich Meyer: Sprzeciw! – talkshow 23.00 Spiegel tv – reportaże 23.40 Show Tracy Lord – serial erot. USA 1990

RTL PLUS

9.00 Ironside – serial 10.00 Piękni i bogaci – serial 10.30 Właściwa cena – show 11.00 Ryzykowne! – teleturniej 11.30 Pojedynek rodzinny – teleturniej 12.00 Punkt 12 – magazyn informacyjny 12.30 Historia Springfieldów – serial 13.20 Santa Barbara – serial 14.10 Nagły wypadek – serial 15.00 Morderstwo, to jej hobby – serial 16.00 Hans Meiser – talkshow 17.00 Kto tu jest szefem? – serial 17.30 Strasznie miła rodzinka – serial 18.00 Elf 99 – magazyn dla młodzieży 18.45 Wiadomości 19.15 Explosiv – magazyn 19.45 Dobre czasy, złe czasy – serial 20.15 Nieśmiertelny – serial 21.15 Bez śladu 22.15 Explosiv – magazyn 23.15 Gottschalk – nocny show 0.00 Prawo i porządek – serial

3 SAT

13.00 Wiadomości 13.10 Magazyn informacyjny 13.45 News Quiz – teleturniej (powt.) 14.15 Rock i poezja 16.00 Dowód miłości – niem. film tv 17.00 Mini ZiB – wiadomości dla dzieci 17.10 Dyskusja do filmu Dowód miłości 18.00 Migawki z Niemiec – magazyn 19.00 Wiadomości 19.20 Wywiady 19.30 Kultura – magazyn 20.00 Wołanie o życie – film tv 21.30 Chłopiec z Warszawy – film dok. 21.45 Magazyn kulturalny 21.51 Wiadomości sportowe 22.00 Wiadomości 22.30 Club 2 – magazyn

PRO 7

8.05 Parker Lewis – serial (powt.) 8.35 Twardzi, ale serdeczni – serial 9.35 Crack In The World – film sf USA, 1964 (powt.) 11.25 Ulice San Francisco – serial (powt.) 12.30 Bill Cosby Show – serial (powt.) 13.00 Przypadki Harry'ego Foxa – serial 13.50 Barracuda – thriller, USA 1977 (powt.) 15.25 Twardzi, ale serdeczni – serial 16.20 Filmy rysunkowe 18.05 Parker Lewis – serial 18.35 Bill Cosby Show – serial 19.05 Ulice San Franciso – serial 20.00 Wiadomości 20.15 Pole cebuli – film krym. USA, 1979 22.35 Nierozłączna para – serial 23.40 Małe miasteczko w Teksasie – film krym. USA, 1976

SUPER CHANNEL

8.00 Wiadomości 8.30 Agenda 9.00 Zakupy w tv 12.00 Dzika Ameryka – serial 12.30 Świat interesów 13.00 Agenda 13.30 Magazyn mody 14.00 Wywiady z gwiazdami muzyki 14.30 Teledyski 16.30 Rozmowy przy muzyce 18.30 Bonanza – serial 19.30 Dante – serial 20.00 Magazyn ekologiczny 20.30 Scena – magazyn rozrywkowy 21.00 Agenda 21.30 Media tv 22.00 Wiadomości 22.30 Informacje giełdowe 23.00 Initiation – austral. dramat sens., 1942 0.40 Media tv 1.10 Teledyski

EUROSPORT

8.30 Gimnastyka 9.00 Gimnastyka artystyczna: MŚ w Birmingham 11.00 Hokej na lodzie: MŚ grupy A 13.00 Eurogoals 14.00 Tenis: turniej ATP w Hongkongu 15.30 Hokej na lodzie: MŚ grupy A (Czechy i Słowacja – Niemcy) 18.00 Eurogoals 19.00 Eurofun 19.30 Wiadomości sportowe 20.00 Hokej na lodzie: MŚ grupy A (Finlandia – USA) 23.00 Snooker 1.00 Wiadomości sportowe

POLONIA

8.00 Panorama 8.10 Powitanie, program dnia 8.15 – 16.00 Blok powtórzeniowy 8.15 Koncert Michała Bajora cz. 1 (powt.) 9.10 „O dwóch takich co ukradli księżyc" (powt.); „Szaleństwa Majki Skowron" odc. 29 (powt.) 10.00 Telegazeta 10.05 Życie niegodne życia – z cyklu medycyna faszystowska (powt.) 10.45 Miejcie litość – wspomnienie lekarki zajmującej się dziećmi umierającymi w getcie (powt.) 11.11 O poezji z... Henrykiem Machalicą (powt.) 11.25 Polska Kronika Filmowa (powt.) 12.00 Wiadomości 12.10 Program dnia 12.15 Teatr TV: H. Sarner „A i B" (powt.) 13.35 Powrót bardów – Stanisław Zygmunt (powt.) 14.05 Dwie ojczyzny – film dok. (powt.) 14.35 O poezji z... Gustawem Holoubkiem (powt.) 14.50 Od Fitelberga do Wita (powt.) 15.50 Miniatury: Jan Lechoń – dziennik (powt.) 16.00 Powitanie, program dnia 16.05 Tik–Tak – program dla dzieci 17.00 Teleexpress 17.15 Ojczyzna–polszczyzna – program prof. Jana Miodka 17.30 Kultura ludowa – konteksty 17.45 Kurier nadziei – film o Janie Nowaku–Jeziorańskim 18.15 VIP czyli vademecum interesującej piosenki 18.45 Pegaz 19.15 Dobranoc: „Miś Uszatek" 19.25 Oprawa dnia 19.30 Wiadomości 20.00 Program dnia 20.05 „Ile jest życia" odc. 3, „Polowanie" 21.00 Panorama 21.30 Zakole 23.00 Z cyklu Polacy – „Prof. Stanisław Stomma" 24.00 Panorama 0.10 Przypomnienie programu 0.15 Refren – piosenki Feliksa Konarskiego 1.00 Agnieszka Duczmal i Amadeus 2.00 „Ile jest życia" odc. 3 (powt.) 2.55 Zakończenie programu

POLSAT

16.30 Program dnia 16.35 Filmy animowane dla dzieci 16.55 Marzyciel – film USA 18.20 Autostopowicz (7) 18.45 Pożegnanie 23.15 Program wieczoru 23.20 Spacer po księżycu – film USA 1991 1.00 Z cyklu – Mistrzowie polskiego dokumentu: „Noc" reż. Tadeusz Makarczyński 1.15 Pożegnanie

SKLEP MEBLOWY
P W „WALWOOD"
w Kielcach, ul. Legnicka 28,
tel. 482 – 96
czynny 10 – 18, sobota 10 – 15
poleca szeroki asortyment:
- meble biurowe
- zestawy młodzieżowe
- zestawy pokojowe, wypoczynkowe
- meble kuchenne
- sypialnie
- regały sklepowe
- krzesła, fotele, półkotapczany, wersalki, taborety, szafy garderobiane, stoły, stoliki pod telewizor.

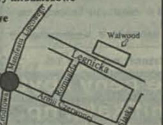

Bezpłatny transport na terenie miasta.
Sprzedaż na raty! I wpłata 10 proc., ilość rat od 3 do 12. 804/HK

OFERTA
DLA ZAKŁADÓW CUKIERNICZYCH
MARMOLADA TWARDA
* cena konkurencyjna
* natychmiastowa realizacja zamówień
* dostawa własnym transportem
Z.P. tel. (0495) 74–960 8218/g

USTRONIE – Kielce, ul. Spokojna 5
USŁUGI POGRZEBOWO–NAGROBKOWE
(całodobowe), tel. 61–29–18, 61–39–12.
Telefony prywatne
K. Sieczko 31–00–02 S. Zawadzki 66–79–94
ZAKŁAD ŚWIADCZY USŁUGI W ZAKRESIE:
- przewozy zagraniczne zwłok
- kompleksowa obsługa pogrzebów
- karawany – typ francuski – firma „Renault"
- trumny – wieńce i kwiaty
- inne wszelkie usługi związane z pogrzebem.
Jednocześnie polecamy usługi w zakresie budowy:
KATAKUMB ☆ POMNIKÓW
- z lastrika oraz granitowe (niskie ceny)
- renowacja grobów: sprzątanie i pielęgnacja grobów
- kucie liter. 824/HK

rollmag
SALONY MEBLOWE
pełny asortyment mebli do mieszkań i biur, wykładziny podłogowe.
UWAGA sprzedaż ratalna
szafy z drzwiami lustrzanymi prod. angielskiej, lampy do mieszkań i biur niemieckiej firmy "BRILLIANT".
KIELCE:
ul. Kryształowa 4, tel.66 32 37;
(Os. Podkarczówka, dawny Dominik)
ul.Zagnańska 119, tel.31 22 37 w 25;
OSTROWIEC:
Os.Słoneczne 14, tel.263 46. 404/d

http://sbc.wbp.kielce.pl/dlibra

„Słowo" telewizyjne „Słowo" telewizyjne „Słowo" telewizyjne

ŚRODA 21 kwietnia

PROGRAM I

6.00 Kawa czy herbata?
9.00 Wiadomości
9.10 Mama i ja - program dla najmłodszych
9.25 Domowe przedszkole
9.50 Porozmawiajmy o dzieciach
10.00 „Słyszysz moje myśli?" - film obyczajowy prod. angielskiej (powt.)
11.25 Podróże na kresy - reportaż Stanisława Auguścika
12.00 Wiadomości
12.10 Program dnia
12.15 - 16.00 Telewizja edukacyjna
12.15 Magazyn Notowań: Co słychać w SHiUZ; Cielęta in vitro; Gdzie znaleźć dobrych rodziców
12.45 Opowieści dziwnoluda - W dżungli
13.05 „Nasz wiek" (1) - „Nowy świat" - serial dok. prod. francusko-angielskiej
14.00 Postawy - Twarze z Riazania
14.30 Fotografia i fotoedytor
14.50 Na planie filmu „Arizona Dream" Emira Kustricy
15.00 Obmyślam świat - Wisława Szymborska

Widowisko poetyckie oparte na twórczości wybitnej poetki, **Wisławy Szymborskiej.** Debiutowała swoimi wierszami w prasie w roku 1945, a pierwszy tom poetycki wydała w roku 1952 („Dlatego żyjemy"). Najgłośniejsze jej zbiory poezji to „Pytania zadawane sobie", „Sól", „Sto pociech", „Wszelki wypadek", „Wielka liczba". W roku 1954 otrzymała nagrodę literacką miasta Krakowa, w roku 1963 nagrodę ministra kultury i sztuki, kilka lat temu Nagrodę im. Goethego w Niemczech. Jej poezja charakteryzuje się lapidarnością, precyzją słowa, liryką osobistą i refleksyjną, zadumą nad ludzką egzystencją, historią, codziennością. Koncentruje się głównie na dwóch motywach - sytuacji egzystencjalnej człowieka i stosunku jednostki do historii. „Obmyślam świat" reżyserowała **Barbara Kuligowska,** wystąpią m.in. **Wojciech Malajkat, Gabriela Muskała, Agnieszka Różańska, Tomasz Krupa, Paweł Królikowski**

15.30 Lekcja polskiego
16.00 Program dnia
16.05 Mój program na antenie oraz film z serii „Oddział dziecięcy"
16.50 Muzyczna Jedynka
17.00 Teleexpress
17.25 „Szczęścia nie można kupić" (6) - serial prod. kanadyjsko-francuskiej
18.15 Akademia zdrowego ciała
18.35 Co do grosza - Pit 31
19.00 Wieczorynka
19.30 Wiadomości
20.15 Studio sport - FC Brugge - Olimpique Marsylia
22.15 Nasze, polskie... - Polski poślizg kontrolowany
22.45 Wiadomości
23.00 Studio sport
23.35 Muzyczna Jedynka
23.40 Gorąca linia
23.50 Linda po kolei: „Płatki, kwiaty, wieńce" - film fab. prod. węg. (103 min.)

Dramat historyczny zrealizowany w roku 1984. Akcja rozpoczyna się na Węgrzech w roku 1849, gdy węgierskie oddziały zbuntowane przeciw Austriakom, podpisują kapitulację. Bohater filmu zostaje zmuszony do wstąpienia do armii austriackiej, ale wkrótce decyduje się na dezercję i ukrywa się. Rodzina interweniuje w jego sprawie i udaje jej się uwolnić go od odpowiedzialności. Młody człowiek może powrócić do domu, ale tu rozpocznie się dla niego znacznie poważniejszy dramat bezsilności i rozpaczy... Reżyserował **Laszlo Lugossy,** w rolach głównych - **Gyorgy Cserhalmi, Jiri Adamira, Vilmos Kun, Katu Marton, Grażyna Szapołowska, Bogusław Linda** i inni.

1.35 „Punkt widzenia" (4) - serial TVP
2.25 To lubię - jazz: Maria Szabłowska
3.05 Największe wydarzenia XX wieku - „Dyktatorzy" - film dok. prod. fr.
4.00 Zakończenie programu

PROGRAM II

8.00 Panorama
8.10 Program lokalny
8.40 „Przygody Hucka Finna" - „Huck się gubi" - serial anim. prod. japońskiej
9.05 Studio Dwójki
9.10 „Pokolenia" - serial USA
9.35 Świat kobiet - magazyn
10.05 Język angielski (25)
10.35 Język niemiecki (25)
11.00 Panorama
11.05 Studio Dwójki
11.15 Trzy kwadranse ze sportem
12.00 Studio Dwójki
12.05 Róbta co chceta - program Jerzego Owsiaka (powt.)
12.25 Galeria 38 milionów - malarstwo Malarstwo Lecha Okołowa
13.00 Panorama
13.05 „Orzeł czy reszka" (1) - serial obyczajowy prod. austral. (54 min.)

Pierwszy odcinek serialu obyczajowego z roku 1991. Akcja rozgrywa się w czasie II wojny światowej w Sydney. W salonie kosmetycznym ekskluzywnego hotelu pracują trzy przyjaciółki, z których każda ma swoje osobiste problemy. Jedna jest w ciąży z żonatym mężczyzną, druga osamotniona przez męża żołnierza stacjonującego gdzieś w głębi kraju, przeżywa romans, a trzecia, najmłodsza, rozstała się ze swoim chłopakiem, który chce jednak odzyskać jej względy. Jak samotne kobiety poradzą sobie ze swoimi kłopotami, gdy mężczyźni zajęci są wojną? Reżyserował **Robert Marchand,** w rolach głównych - **Lisa Harrow, Kerry Armstrong, Rebecca Gibney** i inni.

14.00 Studio otwarte
15.00 Z ziemi polskiej: „Czerwona ziemia - misjones" - film dok. Andrzeja Chiczewskiego
15.50 Program dnia
16.00 Artysta i jego świat - „Toulouse-Lautrec" (2) - film dok. prod. angielskiej
16.30 Panorama
16.35 Sport
16.45 Losowanie gier liczbowych totalizatora sportowego
16.50 „Przygody Hucka Finna" - „Huck się gubi" - serial anim. prod. jap. (powt.)
17.15 Dom - magazyn
17.40 Skrzydła bliżej marzeń - magazyn lotniczy
18.00 Program lokalny
18.30 Panorama
18.35 „Pokolenia" - serial prod. USA (powt.)
19.00 „Nadzieja umiera ostatnia" - film dok. Tadeusza Wudzkiego
20.00 „Orzeł czy reszka" (1) - serial obyczajowy prod. austral.
21.00 Panorama
21.30 Ekspres reporterów
22.00 Rewelacja miesiąca: Giacomo Puccini - „Cyganeria" w operze w San Francisco, reż. Francesca Zambello
0.20 Panorama
0.25 Zakończenie programu

TELEWIZJA KABLOWA KIELCE

17.15 Kielecki kwadrans - magazyn informacyjny 17.35 Poradnik podatnika cz. VII 17.40 Gawęda o książce i historii - Małe miasteczko Kielecczyzny 17.55 Nadesłany reportaż - „Życie na sportowo" 18.50 Kwadrans Zygmunta Broniarka 19.05 Kielecki kwadrans (powtórzenie)

ŚRODA - 21.IV.

SAT 1

8.45 Idź na całość - teleturniej (powt.) 9.15 Parada przebojów (powt.) 10.10 Miłość i gra na trąbce - niemiecki film obycz., 1953 11.35 Wideoklub (powt.) 12.00 Koło fortuny (powt.) 12.40 Tenis - turniej ATP w Monte Carlo 16.45 5 x 5 - teleturniej 17.20 Idź na całość! - teleturniej 18.00 Magazyn regionalny 18.30 Wiadomości sportowe 18.45 Wiadomości 19.00 Serce jest atutem - show 19.30 Koło fortuny 20.15 Bliźniacy z Immenhofu - niem. film obycz., 1973 21.55 Schreinemakers live - show 23.20 Zawodowcy - serial

RTL PLUS

9.00 Ironside - serial 10.00 Piękni i bogaci - serial 10.30 Właściwa cena - show 11.00 Ryzykowne! - teleturniej 11.30 Pojedynek rodzinny - teleturniej 12.00 Punkt 12 - magazyn 12.30 Historia Springfieldów - serial 13.20 Santa Barbara - serial 14.10 Nagły wypadek - serial 15.00 Morderstwo, to jej hobby - serial 16.00 Hans Meiser - talkshow 17.00 Kto tu jest szefem? - serial 17.30 Strasznie miła rodzinka - serial 18.00 Elf 99 - magazyn dla młodzieży 18.45 Wiadomości 19.15 Explosiv - magazyn 19.45 Dobre czasy, złe czasy - serial 20.15 Bliźniacy - komedia USA, 1988 22.15 Stern TV - reportaże 23.15 Gottschalk - nocny show 0.00 Akurat Alaska! - serial

3 SAT

13.00 Wiadomości 13.10 Magazyn informacyjny 13.45 Kultura - magazyn (powt.) 14.15 Serce, ból i to, i tamto 15.00 Królewski Bawarski Sąd Okręgowy - serial 15.25 Madonny snycerza z Grodtnertal - film dok. 16.25 In Vite Vita - serial 17.00 Mini ZiB - wiadomości dla dzieci 17.10 Emil z Lonnebergi - serial 17.35 Ulryk i Ulryka - serial 18.00 Migawki ze Szwajcarii 19.00 Wiadomości 19.20 Wywiady 19.30 Do rzeczy - magazyn polityczny 20.00 Calafati Joe (2) - serial 20.50 Adolf Ogi - polityka jako sport wyczynowy - film dok. 21.45 Magazyn kulturalny 21.51 Wiadomości sportowe 22.00 Wiadomości 22.25 Tripwire - film sensac. USA, 1989 23.50 Magazyn informacyjny TV szwajcarskiej 0.15 Wiadomości

PRO 7

8.10 Parker Lewis - serial (powt.) 8.40 Twardzi, ale serdeczni - serial (powt.) 9.40 Fatal Judgement - film fab. USA, 1988 11.20 Ulice San Francisco - serial (powt.) 12.25 Bill Cosby Show - serial (powt.) 12.55 Colt na wszystkie okazje - serial 13.45 Chubasco - film przyg. USA, 1966 15.25 Twardzi, ale serdeczni - serial 16.20 Filmy rysunkowe 18.05 Parker Lewis - serial 18.35 Bill Cosby Show - serial 19.05 Ulice San Francisco - serial 20.00 Wiadomości 20.15 Matlock - serial krym. USA 22.00 Gliniarz i prokurator - serial 23.00 Truck Turner - film krym. USA, 1974 0.20 Wiadomości

SUPER CHANNEL

8.00 Wiadomości 8.30 Agenda 9.00 Zakupy w TV 12.00 The Science Show - magazyn 12.30 Świat interesów 13.00 Agenda 13.30 Magazyn ekologiczny 14.00 Scena 14.30 Teledyski 16.30 Rozmowy przy muzyce 18.30 Bonanza - serial 19.30 Richard Diamond - serial 20.00 W naszych rękach - magazyn ekologiczny 21.00 Agenda 21.30 Raport Financial Times 22.00 Wiadomości 22.30 Informacje giełdowe 23.00 Mysterious Two - film sf USA, 1990 0.50 Scena - magazyn rozrywkowy 1.20 Teledyski

EUROSPORT

8.30 Gimnastyka 9.00 Gimnastyka artystyczna: MŚ w Birmingham 11.00 Hokej na lodzie: MŚ grupy A 13.00 Eurogoals 14.00 Lekka atletyka: bieg maratoński w Bostonie 15.30 Hokej na lodzie: MŚ grupy A (Niemcy - Francja) 18.00 Koszykówka: NBA 19.30 Wiadomości sportowe 20.00 Hokej na lodzie: MŚ grupy A (Czechy i Słowacja - Norwegia) 23.00 Piłka nożna 0.00 Kickboxing 1.00 Wiadomości sportowe

POLONIA

8.00 Panorama 8.10 Powitanie, program dnia 8.15 - 16.00 Blok powtórzeniowy 8.15 „Ile jest życia", odc. 3 (powt.) 9.10 Tik-Tak - program dla dzieci (powt.) 10.05 Telegazeta 10.10 Kurier nadziei - film o Janie Nowaku-Jeziorańskim (powt.) 10.40 VIP, czyli vademecum interesującej piosenki (powt.) 11.10 Ref-ren - piosenki Feliksa Konarskiego, cz. 1 (powt.) 11.55 Teledysk 12.00 Wiadomości 12.10 Program dnia 12.15 Zakole (powt.) 13.45 Kultura ludowa - konteksty (powt.) 14.00 Senior - prof. Stanisława Stomma (powt.) 15.00 Agnieszka Duczmal i „Amadeus" (powt.) 16.00 Powitanie, program dnia 16.05 Szkoła życia: Szkoła żon, odc. 19, Ci wspaniali mężczyźni, odc. 1 (8) 17.00 Teleexpress 17.15 Ojczyzna - polszczyzna 17.30 Pocztówki z Polski - zwiedzisz w jednym dniu: Ojców, Pieskowa Skała 17.45 Książnica narodowych pamiątek, cz. 1 18.15 Polski rock: premiery, debiuty, wspomnienia 18.45 Reporter 19.15 Dobranoc: „Dziwny świat kota Filemona" 19.25 Program dnia 19.30 Wiadomości 20.00 „Najważniejszy dzień życia" - serial TP 21.00 Panorama 21.30 „Niedzielne dzieci" - film fab. 23.00 To nie jest sprawiedliwe 24.00 Panorama 0.10 Przypomnienie programu 0.15 I jeszcze raz - stare i nowe piosenki kabaretowe, skecze, monologi 0.30 Koncert laureatów Przeglądu Piosenki Aktorskiej we Wrocławiu, cz. 1 1.00 Piękne głosy - Urszula Trawińska-Moroz 1.45 O poezji z Niną Andrycz 2.00 „Najważniejszy dzień życia" (powt.) 3.00 Zakończenie programu

POLSAT

16.30 Program dnia 16.35 Film animowany dla dzieci 16.40 Spacer po księżycu - film USA 1991 18.20 He-man odc. 10 18.45 Pożegnanie 23.15 Program wieczoru 23.20 Poszukiwany: żywy lub martwy, odc. 29 23.50 Zapped - komedia prod. USA, 1982 1.30 Pożegnanie

„V and S POLAND"
oferuje
najtańszy rower górski
„FOREVER"
damski/męski, 18-biegowy
przerzutka i łańcuch
SHIMANO
Cena 3,5 mln zł.
Kielce, ul. Targowa 18, p.418, tel. 214-56, 435-50
8006/g

Tanio!
Cukier 7000 zł/kg
dla przetwórstwa,
pozostali 7300
oraz paczkowany i herbata
„Rafpol" KIELCE, Okrzei 54
tel. 531-49
8222/g

Wszystkie gatunki lin stalowych
z atestem, sploty linowe,
druty stalowe żarzone,
śrut techniczny cięty
sprzedaż
FIRMA WIELOBRANŻOWA
„KAB", MIERONICE 160,
28-366 MAŁOGOSZCZ,
tel. 557-70
8167/g

KOKS
1.480 tys. zł/t
WĘGIEL
od 780 tys. zł/t
NOWINY,
ul. Składowa 4
tel. 59-407, 59-645
8174/g

BANK ZACHODNI S.A.
Kielce, ul. Wspólna 2, tel. 537-99
proponuje korzystną lokatę
oszczędności na rachunkach złotowych i walutowych
oprocentowanych w stosunku rocznym:

★ Wkłady złotowe
3-miesięczne - 32,52 proc.
6-miesięczne - 33,96 proc.
12-miesięczne - 38,28 proc.
24-miesięczne - 40,56 proc.
konta osobiste - 14,4 proc.

★ Wkłady dewizowe

		Konto „A"		Konta „A" i „C"		
		3-mc	6-mc	12-mc	24-mc	36-mc
dolar ameryk.	USD	3,5%	4%	5,5%	6,5%	7%
marka niemiecka	DEM	5%	6%	7,5%	8,5%	9%
frank francuski	FRF	5%	6%	7,5%	8,5%	9%
frank szwajcar.	CHF	3,5%	4%	5%	5,5%	6%
funt brytyjski	GBP	5%	5,5%	6%	6,5%	7%

★ Oferujemy ponadto:
- pełną obsługę podmiotów gospodarczych i osób fizycznych w ramach wymiany zagranicznej
- szybkie i bezpieczne przekazywanie pieniędzy telegraficznie i metodą SWIFT za granicę
- sprzedaż euroczeków

★ Prowadzimy kantor wymiany walut

w dni robocze 8 - 17, obsługa dewizowa 8 - 13
w soboty robocze 8 - 13, obsługa dewizowa 8 - 11

ZAPRASZAMY
429/d

WĘGIEL, MIAŁ, KOKS
GAT. I
NAWOZY SZTUCZNE
ETERNIT - NISKA FALA
oferuje „OMIKRON"
SKŁAD W STAWIANACH PIŃCZ.
k. STACJI KOLEJOWEJ
CZYNNE W GODZ. 7 - 16
INFORMACJE:
KIELCE, tel. 66-36-02
w godz. 7 - 9 lub po 18
ZAPRASZAMY
8246/g

http://sbc.wbp.kielce.pl/dlibra

„Słowo" telewizyjne „Słowo" telewizyjne „Słowo" telewizyjne

CZWARTEK 22 kwietnia

PROGRAM I

6.00 „Punkt widzenia" (4) – serial TP
6.50 Akademia zdrowego ciała
7.15 „Klinika w Szwarzwaldzie" (12) – serial prod. niemieckiej
8.00 To lubię – Krystyna Sienkiewicz – program Małgorzaty Snakowskiej
8.40 Przystanki codzienności
9.00 Wiadomości
9.10 Mama i ja – program dla najmłodszych
9.25 Domowe przedszkole
9.50 Porozmawiajmy o dzieciach – felieton dla rodziców
10.00 „Kojak" – serial kryminalny prod. USA
10.50 Sto lat – magazyn ubezpieczeń społecznych
11.00 Architektura kościołów – reportaż
11.30 Azymut – wojskowy program filmowy
12.00 Wiadomości
12.10 Program dnia
12.15 – 16.00 Telewizja edukacyjna
12.15 Magazyn Notowań: Instytut Zootechniki proponuje; Nie tylko 990; Nauka–praktyce
12.50 „Książę i żebrak" – film przyrodniczy Joanny Wierzbickiej
13.35 Mieszkamy w Polsce – Pojezierze Kaszubskie
13.55 Nie tylko dinozaury – gady współczesne i historyczne
14.15 Zwierzęta świata – „Ścieżki boga deszczu" – „Bielize – zagrożone dziedzictwo Majów" (1) – film dok. prod. angielskiej
14.45 Rzeźba Polski – trias
15.05 Przez lądy i morza – najstarsza pustynia świata – Namibia
15.35 My dorośli
16.00 Program dnia
16.05 Dla młodych widzów – Kwant
16.50 Muzyczna Jedynka
17.00 Teleexpress
17.25 „Klinika w Szwarzwaldzie" (12) – „Zawał" – serial obyczajowy prod. niem.
18.10 Magazyn katolicki
18.35 Co do grosza – Pit 30
18.45 „Zulu Gula" – program satyryczny Tadeusza Rossa
19.00 Tęczowy mini-box
19.10 Wieczorynka: „Wesoła siódemka"
19.30 Wiadomości
20.15 „Kojak" – serial krym. prod. USA
21.10 Tylko w Jedynce
21.50 XIV Przegląd Piosenki Aktorskiej – Wrocław 93 – Słodkie lata 60 – recital Doroty Lulki
22.15 Pegaz
22.45 Wiadomości
23.00 Muzyczna Jedynka
23.10 Tam – reportaż Jadwigi Wolskiej z Czech
23.50 Wiech na dobranoc – „Maj w komisariacie"
23.55 Gorąca linia
0.10 To lubię – Leszek Długosz – program Małgorzaty Snakowskiej
1.10 Barwy miłości: „Przeznaczenie" – film fab. prod. polskiej (95 min.)

Film biograficzny z roku 1985 o słynnym poecie **Kazimierzu Przerwie-Tetmajerze**. Zaczyna się od tego, że młody poeta w dniu swojego ślubu ucieka od ołtarza. Nie potrafił naprawdę kochać, wiązał się z różnymi kobietami. Krótki romans z tajemniczą damą kończy się napisaniem kolejnego erotyku i stwierdzeniem przez lekarza choroby wenerycznej. W górskim pensjonacie, otaczany przez wielbicieli, Tetmajer poznaje młodziutką Laurę. Staje się ona jego muzą. Mimo okazywanych jej uczuć, wiąże się z wiejską dziewczyną. Podczas prób dramatu „Zawisza Czarny" chce powierzyć rolę Afrodyty tatrzańskiej statystce. Lekarz stwierdza u poety syfilis i nakazuje wstrzemięźliwość... Reżyserował **Jacek Koprowicz**, w rolach głównych – **Mariusz Benoit, Michał Bajor, Anna Dymna, Katarzyna Figura, Dorota Kwiatkowska, Marzena Trybała** i inni.

2.45 „Outsider, czyli portret Romana Maciejewskiego – kompozytora osobnego" – film dok. Stefana Szlachtycza
3.55 Zakończenie programu

PROGRAM II

8.00 Panorama
8.10 Program lokalny
8.40 „Życie w zoo" – serial przyrodniczy prod. USA
9.00 Studio Dwójki
9.10 „Pokolenia" – serial prod. USA
9.35 Świat kobiet – magazyn
10.05 Słowa i twarze – Andrzej Kijowski (powt.)
10.50 Teatr Cinema (powt.)
11.00 Panorama
11.05 „Mathias Sandorf" – film przygodowy prod. francuskiej, (102 min.)
12.45 Przeboje Dwójki
13.00 Panorama
13.05 Seans filmowy – program Ewy Banaszkiewicz
13.35 Zdrowa woda w Jarocinie
14.00 Studio otwarte
15.00 Truskawkowe studio – program dla młodzieży
15.25 Głodnego nakarmić – film dokumentalny Joanny Wierzbickiej i Macieja Faflaka
15.45 Program dnia
16.00 Wielka piłka
16.30 Panorama
16.35 Z kart krakowskiego archiwum
16.50 „Życie w zoo" – serial przyrodniczy prod. USA (powt.)
17.15 W cieniu Kremla: „Gorąca wiosna 1993" – reportaż Haliny Aczkasowej
17.50 Rozmowy o Rzeczypospolitej Aleksandra Małachowskiego
18.00 Program lokalny
18.30 Panorama
18.35 „Pokolenia" – serial prod. USA
19.00 Kobiety jazzu – wokalistki: „Scating" – serial muzyczny prod. USA
19.25 Artyści–galerie: Carlotta Bologna
20.00 Koncert ze studia koncertowego S–1 – Marta Ptaszyńska – holocaust kantata – koncert w rocznicę powstania w getcie warszawskim
21.00 Panorama
21.30 Sport
21.45 Koło fortuny – teleturniej
22.20 „Nadzieja przychodzi o świcie" – film fab. prod. USA (107 min.)

Dramat obyczajowy z roku 1985. Młode małżeństwo osiada w mieście z nadzieją na lepsze życie. Wkrótce okazuje się, że nie był to dobry pomysł. On, człowiek o słabym charakterze, trafia w podejrzane towarzystwo. Wraz z nowymi kompanami dokonuje kradzieży i napadów ulicznych. Ona nie może się z tym pogodzić, nie akceptuje jego stylu życia. Wyprowadza się więc z dzieckiem do hotelu. Dzięki przypadkowo poznanej kobiecie otrzymuje pracę kelnerki. W hotelu poznaje byłego policjanta, człowieka twardego i cynicznego, który darzy ją uczuciem i otacza opieką... Reżyserował **Alan Rudolph**, w rolach głównych – **Genevieve Bujold, Kris Kristofferson, Keith Carradine, Lori Singer** i inni.

0.10 Panorama
0.15 Video art z Kanady
0.45 Zakończenie programu

TELEWIZJA KABLOWA KIELCE

17.15 Kielecki kwadrans – magazyn informacyjny 17.35 Co w ratuszu? 17.45 Telewizja Kablowa bez tajemnic 17.55 „Deszczowy jeździec" – film prod. USA 19.25 Kielecki kwadrans (powt.)

Redakcja nie ponosi odpowiedzialności za zmiany w programie.

CZWARTEK – 22.IV.

SAT 1

8.35 Idź na całość! – teleturniej (powt.) 9.05 Halli Galli – show (powt.) 10.00 Bliźniacy z Immenhofu – niem. film obyczj. (powt.) 11.35 Serce jest atutem – teleturniej (powt.) 12.00 Koło fortuny (powt.) 12.40 Tenis – turniej ATP w Monte Carlo 16.45 5x5 – teleturniej 17.20 Idź na całość! – teleturniej 18.00 Magazyn regionalny 18.30 Wiadomości sportowe 18.45 Wiadomości 19.00 Punkt, Punkt, Punkt – show 19.30 Koło fortuny 20.15 The Fire Next Time – thriller, USA 1992 23.00 On ne meurt que deux fois – fr. film krym., 1985 1.00 Zakończenie programu

RTL PLUS

9.00 Ironside – serial 10.00 Piękni i bogaci – serial 10.30 Właściwa cena – show 11.00 Ryzykowne! – teleturniej 11.30 Pojedynek rodzinny – teleturniej familijny 12.00 Punkt 12 – magazyn informacyjny 12.30 Historia Springfieldów – serial 13.20 Santa Barbara – serial 14.10 Nagły wypadek – serial 15.00 Mordercstwo, to jej hobby – serial 16.00 Hans Meiser – talkshow 17.00 Kto tu jest szefem? – serial 17.30 Strasznie miła rodzinka – serial 18.00 Elf 99 – magazyn dla młodzieży 18.45 Wiadomości 19.15 Explosiv – magazyn 19.45 Dobre czasy, złe czasy – serial 20.15 Zawód na całe życie – serial 20.45 Ratunku, moja rodzina szaleje – serial 21.15 Wołanie o pomoc – reportaże 22.15 Dr Marcus Welby – serial 23.15 Gottschalk – nocny show 0.00 Prawo L.A. – serial

3 SAT

13.00 Wiadomości 13.10 Magazyn informacyjny 13.55 Do rzeczy – magazyn (powt.) 14.25 Jazz–Club: festiwal w Berlinie 1987 15.05 Jazz On Tour: festiwal w Hadze 15.50 Liryka dla wszystkich 16.00 Rozmowy pisarzy (powt.) 17.00 Mini–ZiB – wiadomości dla dzieci 17.10 Z kamerą w świecie przyrody 17.35 Przedsięwzięcie Octopus – quiz podróżniczy 18.00 Magazyn sportowy 19.00 Wiadomości 19.20 Studio 3 SAT – wywiady 19.30 Kwestia sporna – reportaże 20.00 Stary – serial 21.00 Spotkania: Ute Lemper 21.45 Wiadomości 22.15 Magazyn kulturalny 22.20 Wiadomości sportowe 22.30 Leon Morin, Prêtre – fr.–wł. dramat obycz., 1961 0.25 Magazyn informacyjny TV szwajcarskiej 0.50 Wiadomości

PRO 7

7.55 Parker Lewis – serial (powt.) 8.25 Twardzi, ale serdeczni – serial (powt.) 9.20 Między nami, przyjaciółkami – komedia, USA 1986 11.25 Ulice San Francisco – serial (powt.) 12.25 Bill Cosby Show – serial (powt.) 13.00 Vegas – serial 13.50 Taur, il re della forza bruta – włoski film przygod., 1962 15.25 Twardzi, ale serdeczni – serial 16.20 Filmy rysunkowe 18.05 Parker Lewis – serial 18.35 Bill Cosby Show – serial 19.05 Ulice San Francisco – serial 20.00 Wiadomości 20.15 Panna młoda – ang. film fantast., 1984 22.30 T.J. Hooker – serial 23.30 Roma come Chicago – wł. film krym., 1968 1.20 Wiadomości

SUPER CHANNEL

8.00 Wiadomości 8.30 Agenda 9.00 Zakupy w tv 12.00 Dalej niż jurto – magazyn 12.30 Świat interesów 13.00 Agenda 13.30 Przewodnik globtrotera 14.00 Media tv 14.30 Teledyski 16.30 Rozmowy przy muzyce 18.30 Bonanza – serial 19.30 Honey West – serial 20.00 Magazyn mody 20.30 Wywiady z gwiazdami muzyki 21.00 Agenda 21.30 Kino europejskie 22.00 Wiadomości 22.30 Informacje giełdowe 23.00 The Second Coming Of Suzanne – dramat spol., USA 1974 0.40 Kino europejskie 1.10 Teledyski

EUROSPORT

8.30 Gimnastyka 9.00 Magazyn golfowy 10.00 Snooker 11.00 Hokej na lodzie: MS grupy A 13.00 Piłka nożna: PE 14.00 Koszykówka: NBA 15.30 Hokej na lodzie: MS grupy A (USA – Francja) 18.00 Hokej na lodzie: NHL 19.30 Wiadomości sportowe 20.00 Hokej na lodzie: MS grupy A (Norwegia – Francja) 22.30 Piłka nożna: PE 0.00 Jeździectwo 1.00 Wiadomości sportowe

POLONIA

8.00 Panorama 8.10 Powitanie, program dnia 8.15 – 16.00 Blok powtórzeniowy 8.15 „Najważniejszy dzień życia" (powt.) 9.15 Szkoła życia: Szkoła żon, Ci wspaniali mężczyźni odc. 1 (powt.) 10.10 Telegazeta 10.15 Książnica narodowych pamiątek cz. 1 (powt.) 10.45 I jeszcze raz (powt.) 11.00 Polski rock (powt.) 11.30 O poezji z Niną Andrycz (powt.) 11.45 Pocztówki z Polski (powt.) 12.00 Wiadomości 12.10 Program dnia 12.15 Niedzielne dzieci reż. Agnieszka Holland (powt.) 13.45 Koncert laureatów Przeglądu Piosenki Aktorskiej we Wrocławiu cz. 1 (powt.) 14.15 Nie jest sprawiedliwe (powt.) 15.15 Piękne głosy – Urszula Trawińska–Moroz (powt.) 16.00 Powitanie, program dnia 16.05 Świat literatury – świat poezji, widowisko dla młodzieży na podstawie poezji Marii Konopnickiej 16.50 Śpiewa Zbigniew Wodecki 17.00 Teleexpress 17.15 Dzieje białej broni odc. 3 17.45 Książnica narodowych pamiątek cz. 2 18.20 Od Opola do Opola 18.50 Drogi do wolności – spotkanie z prof. Wiesławem Chrzanowskim odc. 4 19.05 Oczyszna – polszczyzna 19.20 Dobranoc: Przygód kilka wróbla Ćwirka 19.30 Wiadomości 20.00 Przypomnienie programu 20.05 „S.O.S." odc. 4 (7) „Fałszywy trop" 21.00 Panorama 21.30 Teatr Sensacji: Akcja V odc. 1 (6) reż. Andrzej Zakrzewski 23.00 Tylko w Jedynce 23.40 Panorama 0.10 Przypomnienie programu 0.15 Koncert laureatów Przeglądu Piosenki Aktorskiej we Wrocławiu cz. 2 1.00 Wokół wielkiej sceny 1.40 Powrót hrabianki – Krystyna Zamojska zamieszkała w Stanach odwiedza swoją posiadłość w Adampolu 2.00 „S.O.S." odc. 4 „Fałszywy trop" (powt.)

POLSAT

16.30 Program dnia 16.35 Śliczne świnki (3) 17.00 Z cyklu polskie krajobrazy: Do schyłku dnia, reż. Anna Górna 17.10 Zapped – komedia prod. USA, 1982 18.45 Pożegnanie 23.15 Program wieczoru 23.20 Kobieta i kobieta – film polski, 1979 0.50 Z cyklu Mistrzowie polskiego dokumentu: „Soc.", reż. Piotr Łazarkiewicz 1.15 Pożegnanie

Zdecydowanie
kupię rusztowania rurowe lub ramowe oraz akcesoria.
Kielce, tel. 32–44–76 i 31–93–90 po 16.
8426/k

Bezpośredni importer konfekcji wysokiej jakości, damskiej, męskiej, dziecięcej nowo otwarte hurtownie
„POLIMPEX" „FORCE"
zapraszają do zakupów w hurcie i detalu, atrakcyjne warunki płatności.
Starachowice, ul. Radoszewskiego 29 tel. 35–21.
136/S

pia piasecki
Przedsiębiorstwo Budowlano–Usługowe
ul. Pańska 84, 25-811 Kielce,
tel. 041/574–91, 564–21,
fax 041/526–78,
tlx 0613580 PIA PL
UWAGA, INWESTORZY I WYKONAWCY
- SEZON BUDOWLANY ZA PASEM -
Wibroprasowana dwuwarstwowa betonowa kostka brukarska
- NOWA PROPOZYCJA - TRADYCYJNIE WYSOKA JAKOŚĆ -
potwierdzona atestem Instytutu Badawczego Dróg i Mostów w Warszawie

Wysokość kostki: 8 cm.
Kolory: grafit, czerwony, piaskowy, beton naturalny i na zamówienie.
ZAPRASZAMY
435/d

MAKROTEX
Radom, plac Stare Miasto 11, tel. 259–43
oferuje
– odzież i obuwie robocze
– skarpety i rajstopy
– chemię gospodarczą i środki bhp
ceny fabryczne.
Nawiążemy współpracę z producentem i importerami taniej odzieży roboczej.
66/cz

http://sbc.wbp.kielce.pl/dlibra

Kielecka wieś przed pół wiekiem

Autorem tych zdjęć jest Stanisław Popławski, w latach trzydziestych właściciel Promnika pod Kielcami. Urodzony w 1905 roku (do chrztu w kościele strawczyńskim podawał go sam Henryk Sienkiewicz), uczył się w kieleckim Gimnazjum im. Śniadeckiego, skąd po czterech latach został przeniesiony do Korpusu Kadetów we Lwowie. Po ukończeniu tej szkoły studiował agronomię na Uniwersytecie Jagiellońskim, a w wieku 27 lat doktoryzował się w tej dziedzinie. Był specjalistą w przetwórstwie ziemniaków. Po doktoracie wrócił do swego majątku w Promniku (około 500 hektarów gruntów) i zamieszkał w rodzinnym dworze.

W latach trzydziestych rodzina Popławskich miała majątki w Promniku, Rudzie Strawczyńskiej i Krasowie - była to ziemia, tartak, młyn i gorzelnia. W roku 1937 Stanisław Popławski ożenił się z Anielą z Linowskich pochodzącą z Radkowa we Włoszczowskiem.

Majętny dziedzic z Promnika, człowiek wykształcony i gospodarny, pasjonował się fotografowaniem. Swoim „rollayflexem" wykonywał tysiące zdjęć, które dzisiaj mają szczególny walor dokumentacyjny. Fotografował życie dworów i wsi, ziemian i chłopów, mieszkańców Kielc i sąsiednich miasteczek, oficerów i żołnierzy. Robił zdjęcia z samolotu, rejestrował zawody sportowe, wydarzenia obyczajowe. Sporo jego zdjęć ma wartość artystyczną.

W czasie okupacji działał w Armii Krajowej. Został rozstrzelany przez Niemców 21 sierpnia 1944 roku.

Z ogromnego dorobku fotograficznego Stanisława Popławskiego zachowało się do dziś około tysiąca negatywów. Niektóre z wykonanych przez niego zdjęć udostępnił nam syn autora - inżynier Jacek Popławski.

Oto Promnik i tamtejsi ludzie sprzed sześćdziesięciu lat.

(tw)

Robotnicy folwarczni

Emil Szmit - karbowy

Młyn w Łosieniu

Połów ryb z widokiem na obejścia w Promniku

Murarz Kozubowski

Żyd - faktor

Pranie bielizny

Stanisław Popławski autor zdjęć

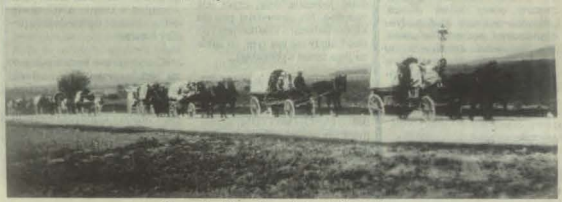

Kompania z Promnika w drodze do Częstochowy

http://sbc.wbp.kielce.pl/dlibra

*Raymond Moody. Ten sam, który na podstawie opowiadań ludzi odratowanych po klinicznej śmierci, napisał głośną książkę „Życie po życiu". Przedstawił tam wrażenia z przekraczania progu śmierci i powrotów z drugiej strony, gdzie widywano już podobno Wielką Jasność i spotykano dawno zmarłych krewnych i przyjaciół. Teraz Moody *) przedstawia nowe zjawisko – widzenia wprowadzonych w hipnotyczny stan pacjentów, podczas których obserwują oni swoje rzekomo poprzednie żywoty. Taki stan docierania przy pomocy hipnozy do poprzednich wcieleń, nosi nazwę regresji w przeszłe życie.*

Moody pracował jako psychoterapeuta i często pacjenci opowiadali mu, że w trakcie hipnotycznych transów przenosili się w odległe czasy, w których byli zupełnie innymi ludźmi, a ich przeżycia były tak wyraziste, jak wspomnienia z wczorajszego dnia lub podczas znanego powszechnie uczucia „deja vu", czyli że już wcześniej robili lub widzieli coś, co aktualnie przeżywali, dlatego wierzą, że umieramy i rodzimy się powtórnie, już jako inne, czasem nawet przeciwnej płci osoby.

Idzie więc o reinkarnację – wiarę w wędrówkę dusz, spotykaną w wielu wierzeniach, m.in. hinduizmie, buddyzmie, dżinizmie, a początkowo także w chrystianizmie.

Moody specjalnie i za zgodą hipnotyzowanych, dokonał około dwustu regresji i przytacza w swej nowej książce dziesiątki opowieści wcale zresztą nie uważając, że są one niezbitymi dowodami reinkarnacji. Nie wie jednak na pewno, czy regresje rzeczywiście aktywizują wspomnienia z poprzednich bytów, czy tylko dają upust podświadomości hipnotyzowanych, pozwalającej ich umysłom na odegranie odpowiednich ról. Pisze: „... jako psychoterapeuta muszę zaznaczyć, że nieważne czy przeżycia regresji naprawdę przedstawiają wcześniejsze instnienia, czy też nie. Liczy się to, że coraz powszechniej uznaje się je za skuteczne narzędzie psychotarapii..., pomagają ludziom zrozumieć samych siebie, swoje lęki, pragnienia, ukryte potrzeby". Innymi słowy – dolegliwości odczuwane przez pacjentów – mają swoje przyczyny, które wykryte przy pomocy techniki regresyjnej mogą być odpowiednio leczone i usuwane. Tak było w przypadku pacjentki bojącej się ognia, która podczas regresji zobaczyła siebie płonącą na średniowiecznym stosie... Nieważne, czy zobaczyła swoje przeszłe życie, czy też widziała przetworzone i osnute wokół aktualnego problemu obecne doświadczenia, ważne, że została z tego lęku wyleczona.

Raymond Moody wie, że trudno wyciągnąć z jego badań naukowe wnioski. Wymiguje się jednak przed jednoznaczną oceną takich doznań: „W najgorszym razie, są doniosłymi objawieniami naszej świadomości. W najlepszym zaś – dowodem na życie przed życiem". Kto chce, sam może to wypróbować – książkę kończy instrukcja autohipnozy prowadzącej do przeszłego (?) życia.

(no)

*) Raymond Moody z Paulem Perry: „Życie przed życiem". Tłumaczył Stanisław Studniarz. „Limbus", Bydgoszcz 1993.

Podczas ostatniej wizyty w Afryce papież Jan Paweł II przyjął na audiencji wyznawców kultu voo doo. Wielu ludzi w Polsce nie wie, czym jest ten kult. Niewiele też na jego temat w Polsce napisano...

VOO DOO

Przerażające historie o żywych trupach – zombie – znają chyba wszyscy. Jest to częsty wątek filmów z gatunku horroru.

Wade Davis, angielski etnobotanik, w 1982 roku wyruszył na wyspę Haiti, gdzie do dzisiaj praktykowane są obrzędy voo doo. Odkrył on, iż kapłani tego kultu wcierają w skórę wybranego osobnika tajemniczą mikstur̨ę. Jednym z jej składników są pieczone kawałki ryby zwanej diabłem morskim, inaczej manta. Po skończeniu rytuału

ofiara w drewnianej trumnie chowana jest w ziemi, by następnie powrócić jako zombie.

Otóż manta zawiera tetrodotoksynę – substancję, która powoduje chwilowy paraliż, stan zbliżony do hibernacji z objawami przypominającymi śmierć. Przy czym ofiara cały czas zachowuje całkowitą świadomość. Przed wypuszczeniem z trumny otrzymuje dodatkowo środek halucynogenny – wyciąg z bielunia kędzierzawego (datura).

Ofiary tego rytuału często przez wiele lat żyją w przeświadczeniu, że umarły i pojawiły się wśród żywych w drugim wcieleniu. Może to być wynik sugestii, jaką czarownik wywiera wobec ofiary w czasie, gdy jest ona pod wpływem narkotyku.

O kulcie voo doo krążą różne przerażające historie.

Czym naprawdę jest voo doo?... Wywodzi się z wyspy Haiti, która nadal jest jego główny ośrodkiem. W czasach niewolnictwa kult ten jednoczył i integrował wspólnotę murzyńską. Po całym dniu ciężkiej pracy Murzyni gromadzili się nocą, by w rytm bębnów tańczyć ekstatyczny taniec, w czasie którego ukazywało się im bóstwo...

Kult ten kojarzy się z tzw. narodem Batumi – pod tym imieniem ukrywała się wspólnota Murzynów na Jamajce. Trudno powiedzieć jednoznacznie, czym jest voo doo. Jak powiedział pewien kapłan Batumi: – Voo doo jest voo doo i nigdy nie jest tym, co sobie na jego temat wyobrażasz...

Trzeba odróżnić łagodną formę voo doo od tego czarnego, satanistycznego. Dla wyznawców dobro (ANO) i zło (TUM) są realnymi, prawdziwymi bytami, mającymi odpowiedniki w umyśle ludzi. Człowiek posiada zdolność nakierowania swojego losu albo w stronę ANU, albo w stronę TUM.

Czarne voo doo

Tzw. magia pozytywna Batumi polega na próbie (często udanej) wpływu na rzeczywistość, ale nie za pomocą próśb czy modlitwy, lecz rozkazów. Ta sama zasada działa w satanistycznym, czarnym voo doo. Po zastosowaniu odpowiedniej techniki relaksacyjnej (rozluźnieniu całego organizmu) wypowiada się rozkaz skierowany bądź ku ANU (dobru) bądź ku TUM (złu). W drugim przypadku mamy do czynienia z rozkazem niszczycielskim. Aby był on skuteczny, konieczne są wytrwałe ćwiczenia przez wiele miesięcy, poparte głęboką wiarą.

Wyznawcy voo doo zakładają istnienie wielu równoległych światów. W czasie medytacji i niektórych obrzędów prymitywnego, czarnego voo doo można – ich zdaniem – uzyskać wgląd w te światy i „zobaczyć" przebywające tam istoty. Jest to praktyka bardzo niebezpieczna, wspomagana środkami halucynogennymi. Osobie niedoświadczonej ukazują się zazwyczaj postacie odrażające i straszne. Osoba eksperymentująca samodzielnie z rytualnymi narkotykami voo doo może trafić w zamknięty świat urojeń.

Czarne voo doo najbardziej zagraża tym, którzy są niedoświadczeni, a więc ludziom Zachodu.

Mówi jeden z wyznawców: Jeżeli zajmujesz się jakąkolwiek nauką „egzotyczną" z punktu widzenia obserwatora czy początkującego „białego" niedowiarka, nigdy nie lekceważ mozolnej pracy nad sobą, narzuconej przez tych, których z punktu widzenia twej „oświeconej" zachodniej kultury uważasz za ciemnych szarlatanów. Nie sięgaj po sporządzone przez czarnych specyfiki, których składu nie podam właśnie dla twego dobra. Możesz na krótki okres – zamiast w krainie ANU, oświecenia – znaleźć się w jednym z piekieł Batumi.

Cierpienie twe będzie polegało na błękitnym kole niemożności wyjścia poza szaleńczo zdeformowany krąg twych własnych obaw i lęku. Mistycy katoliccy twierdzili, że piekło może przybierać formę wszechogarniającego smutku. Magia voo doo, połączona z narkotykiem, potrafi ci to zagwarantować...

Rytualne narkotyki zastosowane w nieodpowiedni sposób, przez nie przygotowaną osobę, mogą ją ściągnąć do jednego z piekieł.

Według niektórych kapłanów Batumi osoby zawieszone po śmierci pomiędzy krzyżującymi się światami bądź to na skutek błędnego praktykowania magii narkotycznej, bądź też zmarłe w sposób naturalny, lecz w niewłaściwym momencie (w czasie trwania rytuału lub medytacji) pojawiać się mogą po śmierci w świecie realnym, stanowiąc odpowiednik związanego z czarnym voo doo zombie.

Nawiedzają oni przede wszystkim ludzi parających się czarną magią. Zombie – żywy trup – jest pewną bytującą na granicy światów formą energii. Ma on możność pozbawiania żyjących osób siły życiowej. Żywy trup ma też swoje ulubione miejsca: potępione lub takie, w których rozegrała się zbrodnia.

Niszcząca magia ma fatalne skutki dla otoczenia. Jej celem są ludzie. Posługując się metodami tej magii można sprowadzić na wybraną osobę chorobę psychiczną, śmierć lub zniszczyć jej życie. Wyznawcy voo doo używają przy tym, podobnie jak w każdej magii, jakiegoś osobistego przedmiotu należącego do ofiary, lalki ją przedstawiającej lub rysunku.

„Dobre" voo doo: przywraca jedność człowieka i świata.

Obok czarnego voo doo wspólnota Batumi uprawia też jego formę bardziej humanitarną. „Nowa gnoza" Batumi służy rozwojowi człowieka i przywraca mu jedność ze światem. W magii pozytywnej – aby oddziałać na rzeczywistość – również trzeba posługiwać się rozkazami. Technika przypomina stosowany na Zachodzie trening autogenny lub riberthing (powtórne narodziny). Magia voo doo pełna jest przepowiedni, wyroczni, technik wróżenia i prób (udanych!) wywierania wpływu na ludzi i rzeczywistość. Nowe voo doo nazywane „gnozą Batumi" jest nauką ezoteryczną – łączącą w sobie tradycje nauk tajemnych Europy, Azji, Afryki i Ameryki Łacińskiej.

Współczesne voo doo ma bardzo szeroki zasięg, a jego wyznawcy nie ograniczają się do mieszkańców wiosek, są nimi również przedstawiciele władzy i biznesmeni na Haiti, Kubie, w Brazylii i w Południowej Ameryce.

Nam, żyjącym z dala od tego kultu i jego wyznawców, może on się wydać zabobonem i ciemnym przesądem. A jednak tysiące ludzi na świecie traktuje go bardzo poważnie.

W końcu przecież nawet nauka nie umie wytłumaczyć, co naprawdę tkwi w człowieku, jakie drzemią w nim moce i możliwości...

Opracowała
KATARZYNA T. NOWAK
(„Gazeta Krakowska")

mal. Jan Walasek

http://sbc.wbp.kielce.pl/dlibra

Psycholog nie radzi

Burzenie trójkąta

EWA STAROŃ

Znałam kiedyś sympatycznego młodego człowieka, który trzykrotnie popadał w ciężką depresję. Pierwszy raz zdarzyło się to, gdy po pomyślnie zdanym egzaminie miał wyjechać na studia do innego miasta. Choroba zatrzymała go w domu. Zdecydował się na jeden z kierunków w kieleckiej WSP. Dwa lata później poznał dziewczynę, zakochał się w niej i zamierzał się z nią ożenić. Niestety, ponownie wylądował w szpitalu psychiatrycznym, a narzeczona odeszła w siną dal. Po ukończeniu studiów znalazł pracę, z której początkowo był bardzo zadowolony. Nie cieszył się jednak długo, ponieważ wkrótce depresja uniemożliwiła mu wykonywanie zawodu.

- W czasie psychoterapii nawiązano kontakt z rodzicami owego młodego człowieka. Byli to mili, kulturalni ludzie, wpatrzeni w swego jedynaka jak w obrazek. Razem z nim przeżywali sukcesy i porażki. Cieszyli się z dobrych wyników na uczelni, martwili, kiedy po raz kolejny zachorował i stracił pracę. Godzinami potrafili opowiadać o swoim synu.

Obydwoje pracowali zawodowo, ale traktowali swą pracę głównie jako źródło zarobków - całkiem niezłych zresztą. Rozmowy na tematy inne niż życie ich syna nie bardzo im wychodziły. Jak mówił syn, mama zawsze wiedziała wszystko lepiej niż tata, a on nie mógł się z nią zgodzić, ponieważ przeczytał o jedną książkę więcej. Wspaniale za to zgadzali się we wszystkich sprawach dotyczących ich potomka.

Terapia młodego człowieka trwała dość długo, a zakończyła się sukcesem niedługo po... pomyślnym zakończeniu psychoterapii małżeńskiej jego rodziców.

Ci z Państwa, którzy czytali kilka poprzednich artykułów domyślili się zapewne, że opisana tutaj sytuacja to przykład trójkąta emocjonalnego, czyli układu, w którym para małżeńska, dla rozładowania lub ukrycia istniejącego między nimi problemu włącza do rozgrywki między sobą dziecko. Na pewien czas udaje się w ten sposób opanować przykre uczucia związane z konfliktem. W końcu nadchodzi jednak okres, w którym dziecko usiłuje się usamodzielnić i odejść. W rodzicach wywołuje to uczucie paniki. Robią więc wszystko, by zatrzymać przy sobie potomka, który dotąd umożliwiał rozładowanie konfliktu. Nie jest to świadoma manipulacja, lecz wiele automatycznych, nieświadomych reakcji. Syn lub córka dąży do samodzielności, a rodzice robią wszystko by zatrzymać go w pozycji dziecka. Efektem są często różnego rodzaju zaburzenia psychiczne. Pozwala to rodzicom na zjednoczenie się we wspólnej trosce o swoje dziecko. Problem małżeński pozostaje nadal niewidoczny.

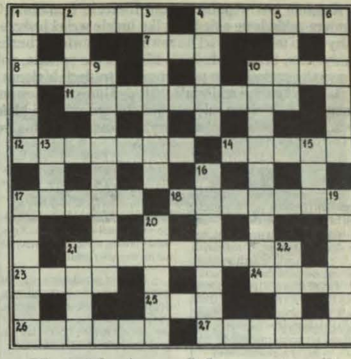

Krzyżówka z „Magazynem”

POZIOMO: 1) żużel, 4) zawadiaka, bitnik, 7) niebezpieczny na rzece, 8) prześladuje trzynastego, 10) Nadira z „Poławiaczy pereł”, 11) ofiara ze stu wołów w starożytnej Grecji, 12) żądza awansowania, 14) schronienie dla przepiórki, 17) wyspa z Labiryntem, 18) wisiała dawniej przy bramie wejściowej, 21) współgranie, zgodność, 23) ślad, 24) wojowniczy bóg, 25) legenda, 26) biegłość w pracy wypływająca z doświadczenia, 27) nietakt, obelga.

PIONOWO: 1) w ręku Atosa, 2) klub z Poznania, 3) nauka o żeglowaniu w powietrzu, 4) gaz szlachetny, 5) na niej barszcz, 6) małżeńskie okowy, 9) roślina z ciepłych krajów, z której olejki eteryczne używane są w przemyśle perfumeryjnym, 10) odchylenie od normalnego stanu umysłowego, obłęd, 13) francuski burmistrz, 15) ciecz wyciskana z owoców, 16) matka Antygony, 17) paszcza z lawą, 19) koza, 20) udaje skórę, 21) boisko do białego sportu, 22) rzeka we Włoszech.

Na rozwiązania czekamy tydzień.

JAG

Rozwiązanie krzyżówki z nr 1754:

POZIOMO: portyk, szpak, jota, salamandra, Kryszak, sakpalto, swastyka, darmocha, lotniarz, kuskuta Sewastopol, szal, Ajaks, iloraz.

PIONOWO: potraw, passus, trak, „Krata”, skalp, padalec, Krajowa, satyra, sadz, Kargul, solista, altówka, Olkusz, hetman, Issos, Rioni, koło.

Nagrodę - 150 tys. złotych - ufundowaną przez redakcję „Słowa Ludu” wylosował: **pan Rafał Ciepłuch, ul. Jagiellońska 27 m. 24, 25-608 Kielce.**

Wycieczka na weekend

Kunów

CEZARY JASTRZĘBSKI

Położony nad rzeką Kamienną Kunów znany jest już od XII w., kiedy to był jednym z centrów administracyjnych dóbr biskupów krakowskich, zaś od co najmniej XIV w. słynie jako ośrodek kamieniarski. Lubił tu przebywać awanturniczy biskup Paweł z Przemankowa, a niemile wspominał go zapewne głośny oponent Władysława Łokietka - Jan Muskata, który był w Kunowie więziony. Osada mająca znów od 1990 r. prawa miejskie (wcześniej w 1467 r. i w latach 1535-1868) znana jest również z odkrycia pierwotnych pieców dymarskich do wytapiania żelaza. Dojechać tu można najlepiej autobusem PKS lub MPK z Ostrowca (z Kielc np. pociągiem o godz. 6.57 do Skarżyska, gdzie przesiadamy się na pociąg do Stalowej Woli z godz. 8, bilet kosztuje 27.000 zł). Z przystanku PKP idziemy w lewo ul. Kolejową. Po lewej fabryka maszyn rolniczych wybudowana w ramach COP. Ul. Prostą i Langiewicza dochodzimy do mostu na Kamiennej i idziemy prosto ul. Warszawską. Przy bibliotece i księgarni (tu tablica pamiątkowa oddziałów GL i AL, a w środku gipsowe płaskorzeźby) skręcamy w prawo i ul. Kościuszki podchodzimy na wzniesienie z kościołem i cmentarzem. Świątynia została wzniesiona w XVII w. i ma charakter późnobarokowy. We wnętrzu i wokół niej zwracają uwagę interesujące ołtarze i pomniki rzeźbione przez miejscowych kamieniarzy. Nadzwyczaj wiele wartościowych dzieł sztuki rzeźbiarskiej jest również na cmentarzu, gdzie w zbiorowej mogile (na prawo od wejścia) pochowano m. in. powstańców styczniowych. XIX-wieczna dzwonnica została zaprojektowana przez Wojciecha Gersona. W jej pobliżu w 100 rocznię zgonu Kościuszki wystawiono obelisk. Wracamy do ul. Warszawskiej i idziemy prosto do obszernego pl. Wolności, przy którym 3 wielkie pomniki. Na prawo wystawiony w 1861 r. ku czci poległych w Warszawie manifestantów, pośrodku wystawiony w 1982 r. i poświęcony ofiarom faszyzmu, a po lewej okazała figura religijna z 1862 r.

Stąd wracamy do przystanku PKP. Pociąg do Skarżyska odjeżdża o godz. 17.29, a ze Skarżyska do Kielc o 19.20

JAN LECHICKI

Fraszki

Znak czasu

Dziś niejednej pannie
Marzy się o sutannie

O jednym

Wyrósł na etosie
I dostał po nosie

Przestroga

Veni, Vidi, Vici
I nici

Wiatr historii

Wiatr historii wieje
A woda się leje i leje

Pomyśl!

O kim mowa?

1. Zadziwił kapłanów egipskich tym, że zmierzył wysokość piramidy i obliczył odległość od brzegu płynących po morzu statków, posługując się tylko laską oraz przepowiedział zaćmienie słońca w 585 roku p.n.e.

2. Jako uczeń szkoły podstawowej rozwiązał w ciągu minuty zadanie: „Znaleźć sumę liczb od jednego do stu”, na którego rozwiązamie nauczyciel wyznaczył 10 minut.

Odpowiedzi na pytania z poprzedniego numeru:

1. Sześć statków. 3 statki stacjonują na lądzie, 3 na wyspie.

2. Odważniki muszą mieć ciężar 1 kg, 2 kg, 4 kg, 8 kg i 16 kg.

MAREK ADAM JAWORSKI

Bajki

Próba naśladownictwa Karela Ĉapka

Mól

- Dobrze, że ludzie nie chodzą w firankach. Umarłbym z głodu!

Woda

- Znów mnie zapaskudzili herbatą!

Herbata

- Ta cholerna woda zawsze musi mnie zalać!

Krytyk

- Co to za sztuka pisać recenzję o książce, którą się przeczytało?

Samochód do kanistra z benzyną

- Zwariowałeś? Ja mam ciebie podwieźć? Przecież możesz mi pobrudzić bagażnik!

NAGRODY W KONKURSIE WIELKANOCNYM

1. **Wycieczka do Londynu** - fundowana przez „Słowo Ludu”
2. **Wycieczka do Bratysławy i Wiednia** - fundowana przez Agencję Turystyczną J&B, Kielce, ul. Piotrkowska 12, tel. 432-06
3. **15 zabawek dla dzieci do lat 8** - nagrody fundowane przez Hurtownię Zabawek „DANDA”, Kielce, ul. Piastowska 11, tel. 531-99
4. **1.500.000 zł** - nagroda fundowana przez „MABUD”, Kielce, ul. Zagnańska 72
5. **Zestawy kosmetyków „NIVEA” oraz „GABRIELA SABATINI”** - fundowane przez Hurtownię Kosmetyków „NANA”, Kielce, ul. Zagnańska 56
6. **3 zestawy napojów alkoholowych** - fundowane przez Przedsiębiorstwo Wielobranżowe RO&MA, Kielce, ul. Żołnierzy Radzieckich 1
7. **3 opakowania oleju silnikowego „FORD”** - fundowane przez PW „IKARIA”, Kielce, ul. Krakowska 74 - ATRAKCYJNA OBNIŻKA CEN SAMOCHODÓW MARKI „FORD”
8. **5 gaśnic samochodowych** - fundowanych przez PHT „Supon”, Kielce, pl. Partyzantów 17
9. **Zestaw dla działkowców** - nagroda fundowana przez ACM „Agrocentrum”, Kielce, ul. Złota 27
10. **5 paczek wędlin** - nagroda fundowana przez Hurtownię Wędlin „HAWED”, Kielce, ul. Górna 25
11. **Polisa od następstw nieszczęśliwych wypadków** - nagroda sponsorowana przez Zakład Ubezpieczeń „POLONIA”, Kielce, ul. Sienkiewicza 76
12. **Bezpłatny abonament na usługi fotograficzne na kwotę 1.200.000 zł** - nagroda fundowana przez „FOTO EXPERT”, Kielce, ul. Sienkiewicza 41, ul. Mała 27.

Przypominamy, że do dziś można było przesłać do naszej redakcji kupony konkursowe.

Informacje o wygranych zamieścimy za tydzień - 23 kwietnia.

Z brudnopisu

Słodka fantazja

ADIDAS: Włączyłem radio. Program sponsorowany przez największą chyba na całym świecie firmę produkującą sportowe obuwie i nie tylko. Konkurs. Co do wygrania? Dres? Buty? Koszulka? Nie. Naklejka.

Wielcy mają wielką fantazję.

CHEMIA: - Jakie macie w domu kwasy? - Masłowy, mlekowy i solny. - Solny? - Tak. W soli.

BIOLOGIA: - Jednym z narządów zewnętrznych męskich jest worek maszynowy.

Maszynista czy co?

DUŃCZYCY: To, że odwiedzili naszą szkołę, nie jest chyba tajemnicą. Jak to wyglądało? Dziwnie. Pan dyrektor już od rana biegał po szkole przystrojony w nowy garnitur, do czytelni nie chciano wpuścić żadnego szarego ucznia, woźne pracowały ze wzmożoną częstotliwością, a w kiblach pojawił się papier toaletowy.

Podjechały autokary, wysiedli z nich młodzi Duńczycy i ich opiekunowie. Ku naszemu zdziwieniu, duńska brać uczniowska wyciągnęła z kieszeni papierosy. Wolno im palić, i to wcale nie po kryjomu. Wiele zabawy mieli ze śniegiem, którego u nich nie ma. Dziwiły ich dwie rzeczy: Polacy jedzą bardzo dużo i bardzo słodko. To tyle.

DZIEWICA: Jedną z wielu postaci w „Nie-Boskiej komedii” jest dziewica lekkich obyczajów.

Zdarza się... ***MINOS***

http://sbc.wbp.kielce.pl/dlibra

Choć i głodno, i chłodno, ale żyjem swobodno

BARBARA RYNKOWSKA

Konanie jest wspólne: upadł Kielecki Kombinat Ogrodniczy w Piekoszowie, umiera zakładowe osiedle, tylko ludzie wciąż jeszcze żyją. Agonia niegdysiejszej wizytówki miejscowości na zewnątrz objawia się bezruchem, osypywaniem farby z budynków, brudem, którego nikt już nie sprząta, pokrywającą wszystko rdzą. A wewnątrz szokującym powrotem do tradycji bielenia ścian wapnem z lakmusem. Tak kiedyś chłopi malowali chałupy i inne zabudowania w obejściach. Dziś można zobaczyć pobielone mieszkania piekoszowskich bloków – są szare i smutne, jak twarze ich mieszkańców, którym kazano wziąć los we własne ręce.

Los

W tym mieszkaniu uderza cisza i porządek. Dziwne to, bo przecież jest tu pięcioro małych dzieci – najstarsze ma dopiero siedem lat, najmłodsze trzy miesiące. Wśród starych, zużytych, ale schludnych sprzętów nie ma porozrzucanych zabawek. Nie słychać śmiechu i gwaru dziecięcych głosów. Na twarzy pani Elżbiety S. - szczupłej, bladej kobiety, „dzikiej lokatorki" w tym bloku, maluje się przygnębienie, kiedy równym, spokojnym głosem mówi:

– Nie wiem, co będzie dalej. Mogę robić wszystko: sprzątać, przynieść, wynieść. Podejmę się każdej pracy – byle tylko utrzymać rodzinę. Teraz żyjemy z zasiłków i opieki gminy. Liczę każdy grosz. Mam tego dwieście parę tysięcy na osobę miesięcznie. Na wszystko: jedzenie, ubranie, buty, leki dla nas i pięciorga dzieci. Sama widzę, że są źle odżywione. Ale co zrobić? Musiałam zrezygnować z leczenia synka. Krystian ma 2,5 roku. Przebył dziecięce porażenie mózgu. Po chorobie miał bezwładne rączki i nóżki, nie reagował na nic, leżał tylko jak lalka z otwartymi oczkami. Teraz zaczął chodzić i rozumie już nawet proste zdania. Powinien być dalej rehabilitowany, ale jedna wizyta prywatna kosztuje 200 tys. zł. A ja za trochę więcej muszę go utrzymać przez cały miesiąc. Nawet nie miałam 160 tys., żeby go ubezpieczyć. Zawiezienie go do lekarza w Kielcach, to wydanie 20 tys. za same bilety, a jeździć powinnam codziennie. Wtedy nie byłoby nawet na chleb dla pozostałych dzieci. Teraz rehabilituję go sama, nie wiem czy dobrze, ale cóż? Leków, witamin nie daję mu żadnych, bo i skąd? Za co? Co będzie z nim dalej?... A teraz jeszcze i to.

Pani Elżbieta wyciąga pismo: „...Proponuję powrót na poprzednio zajmowane miejsce zamieszkania..., (obecnie mieszka tam już ktoś inny – przypis aut.) wtedy będzie można dyskutować o przydziale większego mieszkania. (...) Należy nadmienić, że KKO „Piekoszów" w Upadłości będzie występował o eksmisję „dzikich lokatorów" po prostu na ulicę. (...) Jakikolwiek przydział mieszkania, oczywiście, w rachubę nie wchodzi".

Pismo – wyrok podpisał syndyk upadłościowy KKO w Piekoszowie.

– Pójdziemy na bruk wszyscy: chory Krystian, 3-miesięczne niemowlę, pozostałe dzieci i my – głos Elżbiety S. załamuje się, ale mówi dalej.

– Oboje pracowaliśmy w kombinacie – jak wszyscy tutaj. Zajmowaliśmy małe, dwuizbowe mieszkanie, tam nie było warunków, żeby leczyć dziecko z porażeniem mózgowym. Obok stało puste, trzypokojowe mieszkanie. Byłam wszędzie prosić o jego przydział: u wojewody i posłów, byłego dyrektora kombinatu, w „Solidarności". Nikt nam nie chciał pomóc. Wprowadziliśmy się tu „na dziko", a nasze byłe mieszkanie zajęli inni. To cały łańcuch. My płacimy czynsz za przydziałowe, dwuizbowe mieszkanie, bo w nim jesteśmy zameldowani. Następni lokatorzy za poprzednie. Trudno aż to zrozumieć... Właściwie nie płacimy – dodaje po chwili – nie mamy z czego. Zaległości sięgają już 4 mln zł... Zasiłków wystarcza ledwo na jedzenie. Dobrze, że sąsiadka daje mi rzeczy po swoich dzieciach, czasem siostra kupi jakiś sweterek. Mąż, jako technik-rolnik nigdzie nie może znaleźć pracy. Teraz, w kwietniu dostanie ostatni zasiłek...

Na twarzy kobiety widać rezygnację. - Chce pani sfotografować Krystiana – proszę, wiem, że to wstyd, ale już mi wszystko jedno.

– Nie, nie przedstawię się. Tu wszyscy są w podobnej sytuacji, więc nazwisko nieważne – mówi kobieta, która właśnie chciała wyprowadzić dziecko na spacer i zaprasza do mieszkania. Po chwili mówi dalej.

– Szukałam pracy. W nowej spółce utworzonej w kombinacie, powiedzieli mi, że im potrzebni są młodzi, zdrowi ludzie. Nawet nie wiem, kto ze mną rozmawiał. Oni się nie przedstawiają i mogą pomiatać wszystkimi. Teraz wzięłam ostatni zasiłek. Mąż pracuje w spółdzielni produkcyjnej w Tokarni. Od listopada przynosi po 200, 300 tys. miesięcznie. Resztę mają im wypłacić później. Ale kiedy? Mamy trójkę dzieci. Żyjemy dzięki rodzinie. Dają nam jeść lub na jedzenie. Mnie starcza albo na mleko, albo na chleb. Ostatnio kupowałam mleko, ale wczoraj brakło mi w sklepie pieniędzy, żeby za nie zapłacić. Dobrze, że znajomy ma sklep, to mogę wziąć pieczywo i zapłacić, jak będę miała parę groszy. Bo teraz to od grudnia nie dopiero ten chleb.

Najmłodsza córeczka ma dopiero 4 lata. Jej muszę dawać trochę manny. Poza tym kończą mi się dżemy, które zrobiłam latem. Ostatnio mąż dostał talon żywnościowy zamiast pensji, to jemy smalec i czasem kluski. Kobieta ma łzy w oczach.

– Co z nami będzie, z tymi wszystkimi ludźmi, którzy pracowali w kombinacie? W zeszłym roku dostałam z opieki społecznej jednorazową zapomogę na opłacenie czynszu. W tym roku też ubiegam się o pomoc, jeszcze nie dostałam odpowiedzi. Czekam.

Ten zakład był jedynym źródłem utrzymania dla setek ludzi. Wszyscy kształcili się w zawodzie rolnika albo ogrodnika. Gdzie oni teraz znajdą pracę? Ci, którzy poszli na bruk do dziś nie dostali nawet odpraw. Bloki są podłączone do kombinatu, jak on całkiem padnie, to nawet prąd nam wyłączą. Już teraz ciepła woda jest raz w tygodniu, a grzeją tylko 2 – 3 godziny w nocy. Kombinat to już złom. Wszystko się rozpada, rdzewieje. Kto to kupi? Z nami w blokach w dodatku!

- Niech pani popatrzy – mówi mężczyzna na przystanku pokazując szklarnie.

– Pracowałem tam ponad dwadzieścia lat. Jeździliśmy na wystawy po całym kraju i za granicę. I dostawaliśmy nagrody, medale, dyplomy. Na targach „Polagry" w Poznaniu mieliśmy najlepsze z całego kraju i połowy Europy okazy kwiatów. A teraz kwiatki i nowalijki przywożą z Holandii.

Tyle hektarów pod szkłem! To był olbrzymi majątek. A ta jakaś nowa spółka mówi, że to nic nie warte, że nie da wcale zysku. Oni wszyscy tak. Biorą państwowy majątek za grosze, wywalają 500 ludzi na bruk, zatrudniają 15 i mówią, że walczą z bezrobociem. A za takie „cyrki" zwalniają ich jeszcze z podatków.

A ten zakład, to pewnie wkrótce rozkradną do cna. Bo przy okazji jeszcze chłopi trochę uszczną. Kiedyś byliśmy chłopami-robotnikami i to wszystkim przeszkadzało. Pierwszych powyrzucali nas z pracy. No, teraz, jak tak dalej pójdzie, będą chłopami-złodziejami! Bo z czego żyć? Z piasku na polu? O pomoc w opiece nie poproszę, bo wstyd, jeszcze nie jestem taki stary, żebym żebrał, a przecież wszyscy się tu znają. To śmiech ludzki, żeby po całym życiu ciężkiej pracy iść wyciągać rękę. Całe szczęście, że te parę groszy renty dostałem. Żona mówi, że to Bóg w nagrodę za dobre życie zesłał na nas choroby na starość. Bo bez tego stwardnienia rozsianego dostałbym roczny zasiłek, a nie na rentę poszedł - kończy mężczyzna i uśmiecha się smutno.

Urzędowe miłosierdzie

Kiedyś pomoc społeczności wynikała ze współczucia i dobroci ludzkiej, z chęci wspomożenia niezaradnym, dotkniętym nieszczęściem.

Współczesne miłosierdzie gminy ma granice ściśle określone przepisami prawnymi państwa. Jest dokładnie wymierne liczbowo i sytuacyjnie – w całości zasługuje to raczej na nazwę urzędowej niemiłosierności albo niemocy. Bez względu na uczucia ludzi zawodowo przydzielających pomoc, obowiązują przepisy i stawki. A te mówią: można przyznać zasiłek stały, okresowy albo celowy w wysokości 985, 865 albo 700 - 800 tys. zł, jeśli ubiegający się o pomoc ma: dochód miesięczny nie przekraczający 1.231.030 zł (sumy brutto, czyli do opodatkowania) i odpowiednią sytuację nazywaną ładnie: „czynnikiem dodatkowym", za który uznaje się długotrwałą chorobę, sieroctwo, bezrobocie lub inne nieszczęście trwałe, poświadczone drukiem urzędowym.

Kierowniczka Gminnego Ośrodka Pomocy Społecznej w Piekoszowie, Teodozja Kozieł mówi:

– Ten rok zaczął się koszmarnie. Po pomoc przychodzą wszyscy: pracujący, bezrobotni, emeryci, renciści, inwalidzi. Ich liczba w minionym kwartale br. jest dwukrotnie wyższa niż w ubiegłym roku. Ludzie proszą nie o pieniądze, a o pracę. A jak może im w tym pomóc gmina? Niektórym w niezwykle trudnej sytuacji rodzinnej nie przysługuje nawet zasiłek. Wieje zgrozą! Wypłaciliśmy już w ciągu 3 miesięcy 390 mln zł z 1.586 mln przyznanych na ten rok. Tak naprawdę potrzebne byłoby 2,5 mld (nie uwzględniając inflacji). Od stycznia udzieliliśmy pomocy 565 osobom. Najbardziej bulwersujące jest to, że uczciwie, ciężko pracujący ludzie bez wielodzietnych rodzin nie są w stanie przebyć bez pomocy. Najbardziej cierpią wtedy dzieci. Dla nich gmina ufundowała 100 bezpłatnych obiadów.

Zdarza się też, że pojawiają się u nas obrotni obywatele, którzy nieźle sobie radzą finansowo, a chcą jeszcze coś uszczknąć wszędzie, gdzie się tylko da. To wyjątkowo denerwuje, gdy weźmie się pod uwagę, że teraz praktycznie ponad 90 proc. rodzin w gminie zasługuje na pomoc.

Beznadziejna jest sytuacja rolników żyjących tylko z gospodarstw. W tragicznych warunkach są byli pracownicy kombinatu ogrodniczego – to aż 80 ze 143 rodzin objętych stałą opieką gminy. Często ludzie mają 200 – 300 tys. zł dochodu na członka rodziny miesięcznie. Niektórzy żyją „z opieki" już po kilka lat i nic nie zapowiada odmiany ich losu.

Na żyznym piasku

Podmiejska gmina Piekoszów jest jedną z większych na Kielecczyźnie: na 10,5 tys. ha znajduje się 19 sołectw i 5 przysiółków zamieszkałych przez 13,5 tysiąca dusz. Wójt, mgr Henryk Salwa mówi:

– Przodujemy w statystyce bezrobocia, na styczeń tego roku objęło ono ponad 1100 osób, co daje III miejsce w regionie. Teraz jest jeszcze gorzej. W dodatku już na początku roku 480 osób nie miało prawa do zasiłku. W pierwszym kwartale br. ostatnie świadczenia odebrało dalszych 350. Oznacza to ponad 800 osób bez środków do życia. Jeśli weźmie się pod uwagę, że w gminie przeważają gleby V i VI klasy, czyli mówiąc obrazowo: piękne, żółte połacie piasku i kamieni. Wszystko wyjątkowo „żyzne" – dodaje ironicznie. Zrozumiałe staje się, że z tej racji aż 75 proc. rolników jest zwolnionych z podatku dochodowego. Im więcej ulg podatkowych, tym mniej w kasie, więc i pomagać nie ma z czego. W tym roku na pomoc społeczną przeznaczyliśmy z naszego budżetu 750 mln zł. Najlepsza jest sytuacja w samym Piekoszowie, najbiedniejsze są rejony zachodnie, wsie: Gałęzice, Lesice, Łosien, Łosienek, Podłosienek, Wesoła, Zajączków. Tam ludzie żyją tylko z rolnictwa, czyli wegetują. Pewne szanse da planowana budowa zakładu przetwórstwa żywności. Póki co – pół biedy z ludnością okolic podmiejskich – oni mają jakieś szanse w kieleckich zakładach. Ogólnie dotarliśmy do dna. Gmina może pomóc doraźnie jednostkom, ale nie rozwiąże sama problemów ogólnokrajowych.

Przy jawącym się już obrazie najbliższej przyszłości, słowa: „Nim słońce wzejdzie, rosa oczy wyżre" – nabierają charakteru okrutnej, ale prawdziwej przepowiedni o losie ludzi, którzy już dziś nie mają czym płacić za chleb. Równocześnie bezrobocie rośnie w tempie galopującym, w rejonie kieleckim dotknęło już 90 tys. osób, a kolejne zakłady szykują się do zwolnień grupowych. Na każdą ofertę pracy przypada 300 chętnych do jej podjęcia. Pan prezydent chyba ponuro żartuje, radząc w tej sytuacji branie losu we własne ręce, jako skuteczne rozwiązanie problemów.

Tytuł pochodzi z wiersza XVIII-wiecznego poety polskiego F.D. Kniaźnina.

fot. Dariusz Gorek

http://sbc.wbp.kielce.pl/dlibra

rys. Jacek Fortunka

polemiki

Księgarz nie tylko państwowy

ANDRZEJ METZGER

W swoim felietonie pt. „Państwowy księgarz" („Słowo Ludu - Magazyn", 26.III.93) pan Tadeusz Wiącek przedstawia trudną sytuację polskiego księgarstwa, jaka wynika z ogólnej, mało ciekawej dyspozycji społeczeństwa, zwłaszcza tej grupy, która interesuje się książką. Przeobrażenia, jakie zaistniały w księgarstwie, dystrybucji oraz ruchu wydawniczym po tzw. prywatyzacji można określić jako jedno wielkie spustoszenie, dezinformację i robienie „kisielu w mózgach" dotychczasowej klienteli księgarskiej.

Zawsze, osobiście byłem zwolennikiem zintegrowanego rynku księgarskiego, doinformowanego i prężnego jaki istniał jeszcze kilka lat temu. Niemniej jednak, wiele spraw w ówczesnej administracji księgarskiej wymagało zmian i innego podejścia do poszczególnych substancji stanowiących całość księgarstwa.

Jak pamiętamy, rynek ANTYKWARYCZNY nieustannie był (z wiadomych względów) „piątym kołem u wozu" dla ówczesnych decydentów księgarskich, a zwłaszcza politycznych. Ale sytuacja antykwariatu nie zmieniła się pomimo tak radykalnych zmian w księgarstwie, społeczeństwie, urynkowieniu, ustroju i polityce.

We wspomnianym felietonie pana Tadeusza Wiącka zbulwersował mnie czwarty i piąty akapit. Jak można doświadczonych, z wieloletnim stażem pracy w księgarstwie, niejednokrotnie wyrzuconych na bruk w ramach redukcji etatów księgarzy, nazwać obecnie prywatnymi „wędkami"? Wszak ci ludzie kontynuują tę samą działalność jaką prowadzili dotychczas w ramach „Domu Książki". Czyżby pan, panie Tadeuszu zapomniał już, ilu z obecnych „prywatnych wędek", to wspaniali księgarze, z książarskim wykształceniem, ogromnym poświęceniem dla książki i księgarskim sercem?

Rozumiem iż wśród prywatnych księgarzy, jest obecnie sporo nowych postaci nie mających pojęcia o książce. Ale tacy znajdują się też w uspołecznionym księgarstwie. Wychwalanie księgarń pana Ostrowskiego, jako jedynych prowadzące takie bardzo potrzebne i trudno sprzedażne książki, jak *„naukowe, prawnicze, ekonomiczne, polityczne, medyczne, techniczne itp."* jest prawdziwe o tyle, o ile pominie się działalność ANTYKWARIATU NAUKOWEGO „ANDRZEJ METZGER", przy ul. Warszawskiej pod nr 6, prowadzonego przez Marka Jarco. W tym to antykwariacie, poza wymienionymi działami, jest wiele innych, z trudno sprzedającymi się książkami, wymagającymi ponadto wielu zabiegów i odpowiedniego przechowywania, w ramach ochrony tych zabytków czarnej sztuki drukarskiej.

W piątym akapicie czytamy: *„...mamy w Kielcach nie tylko księgarnię naukową, ale i wydawnictw importowanych, antykwariat, teatralną itp."*. Czyżby pisząc o antykwariacie miał pan na myśli dział antykwaryczny w księgarni muzycznej przy ulicy Małej? Co prawda istniał tam przed laty całkiem niezły antykwariat. Jest to obecnie mało dochodowa impreza, wobec czego został przez władze uspołecznionego księgarstwa przemianowany na też bardzo potrzebną księgarnię muzyczną. Pozostał na swym stanowisku jedyny, nie tylko w Kielcach, ale i ościennych województwach Antykwariat Naukowy. Prawdę mówiąc również niezbyt dochodowy, ale przez pana wrzucony do jednego worka pseudoksięgarń prowadzonych przez „prywatne wędki".

W tym samym piątym akapicie czytamy, jak to niedobry pan prezydent miasta Radomia każe stawać do przetargu o lokal uspołecznionemu księgarstwu, a dobre władze miasta Kielc dają lokal dla księgarni naukowej. Może i tak było. Ale w tym samym czasie (bez skutku - 6.II.92 r.) o przyznanie lokalu występuje przedstawiciel jedynego w Kielcach Antykwariatu Naukowego. Najbliższe tego typu placówki znajdują się w Krakowie, Warszawie, Częstochowie i Łodzi. Warunki, w jakich ta kielecka antykwarnia musi pracować i przechowywać zbiory, godne są rozpaczy. Trzeba przyznać, iż działalność Antykwariatu Naukowego jest bardzo ważna dla miasta o aspiracjach uniwersyteckich, bowiem prowadzi w swej działalności: książki treści naukowej, starodruki i inkunabuły, rękopisy, wydawnictwa kartograficzne, grafikę, ekslibrisy i druki ulotne, które często stanowią unikatowe egzemplarze, czasopisma (numery luzem, roczniki i półroczniki - jedyny antykwariat w Polsce zajmujący się czasopismami mieści się w Warszawie), organizowanie ogólnopolskich aukcji antykwarycznych.

Na bazie antykwariatu odbywają się zajęcia ze specjalizacji dla studentów Instytutu Bibliotekoznawstwa i Informacji Naukowej WSP w Kielcach.

Z podaniem o przyznanie lokalu zwracano się nie tylko do władz miasta, ale i do władz wojewódzkich, Sejmiku Samorządowego, przewodniczącego Rady Miejskiej, a także do Zrzeszenia Prywatnych Właścicieli czy też dyrekcji Teatru im. Stefana Żeromskiego, będących właścicielami odpowiednich lokali.

Podania owe, wskazując różne konkretne lokale, poparte opiniami posłów, senatorów, rektora WSP w Kielcach, prezesa i Walnego Zjazdu Kieleckiego Towarzystwa Naukowego oraz kieleckiej prasy pozostawały jednak bez echa lub jednoznacznie - odmownie podpisał odpowiedzi naczelnik Wydziału Lokalowego, Andrzej Kędra.

Przykre jest w tym to, że trudno wytłumaczyć ludziom piastującym władzę, co to jest antykwariat. Pan prezydent miasta Kielc wraz z Konwentem Rady Miejskiej, też doszedł do wniosku, iż jedyny w Kielcach Antykwariat Naukowy „powinien starać się o przydział lokalu na zasadach ogólnych", (podobnie jak prezydent miasta Radomia), czyli stawać do przetargu. Czyżby dlatego, że nie jest uspołecznionym?

Rynek ANTYKWARYCZNY nieustannie był „piątym kołem u wozu", dla decydentów księgarskich i politycznych i jak widać nadal tym piątym kołem pozostaje.

DROGOWCY, BUDOWLAŃCY, PRZEZORNI!
- Systemy barier drogowych
- Pachołki drogowe odblaskowe
- Taśmy ostrzegawcze
- Lampy ostrzegawcze, migające
- Elementy odblaskowe
- Inne artykuły bezpieczeństwa i organizacji ruchu

oferuje PPHU „SANDPOL"
pl. Kolberga 14
26-400 Przysucha, tel. 23-19
10283/r/1

Exbud - 17 Sp. z o. o. Kielce
Hurtownia artykułów papierniczych i biurowych
oferuje
po atrakcyjnych cenach
- papier komputerowy
- papier maszynowy ksero, fax, telex
- art. szkolne i biurowe
- art. higieniczne
- papier czerpany
- tacki tekturowe
- druki akcydensowe
- papier pakowy, torebki
Kielce, ul. Górna 21,
tel. (041) 490-81, wewn. 243,
fax (041) 482-77.
BO/EXB

VIDEO RONDO
TYLKO U NAS!
20 % bonifikaty
do każdej zakupionej kasety.
ZAPRASZAMY!
SALON SPRZEDAŻY
Kielce, ul. Wesoła 34
w godz. 9 - 17
443/d

SZKOŁA JĘZYKA ANGLO-AMERYKAŃSKIEGO
w WARSZAWIE
z licencją Ministerstwa Edukacji Narodowej
rok założenia 1987
poszukuje wysoko wykwalifikowanych lektorów
do filii kieleckiej.
Zgłoszenia: Kielce, tel. 31-12-70

PRZECZYTAJ
Zakład Usługowo-Handlowy
ul. Domaszowska 93, tel. 455-75
ZACHOWAJ
oferuje w cenach hurtowych i detalicznych:
- ogrzewacze wody od 5 do 120 litrów - 2 lata gwarancji
- przepływowe ogrzewacze wody - „omega" - Złoty Medal Poznań '92
- przepływowy ogrzewacz wody - „instant 3" - „Biawar" Białystok.
Oszczędzają wodę, czas i gaz - łatwe w montażu.
Zakład prowadzi serwis i sprzedaż części zamiennych
- pralek automatycznych i wirnikowych
- lodówek, zamrażarek
- ogrzewaczy wody (przepływowych i bojlerów)
- odkurzaczy i pieców akumulacyjnych.
Zapraszamy od 9 do 17, soboty 9 - 13
WYTNIJ
41/tz
OFERTA na dziś i jutro

Przychodnia Zakładowa
Fabryki Łożysk Tocznych „Iskra" S.A.
ul. Karczówkowska nr 45
Kompleksowo wyposażona Przychodnia Zdrowia FŁT „Iskra" S.A.
zaprasza do korzystania z usług medycznych:
- firmy prywatne i państwowe
- wszystkich potrzebujących pomocy.
Zakres świadczonych usług obejmuje:
- lecznictwo ogólne i specjalistyczne
- badania wstępne i okresowe
- badania laboratoryjne krwi i moczu
- badania cytologiczne
- RTG, EKG
- fizykoterapię, hydroterapię, masaże, rehabilitację.
Wszystkie usługi świadczymy na bardzo atrakcyjnych warunkach.
Szczegółowe informacje, negocjowanie i zawieranie umów prowadzi dział socjalny FŁT „Iskra" S.A., ul. Jagiellońska 109, tel. 66-51-20.
Rejestracja i przyjęcia pacjentów: tel. 66-55-54, 66-55-55
561/k

http://sbc.wbp.kielce.pl/dlibra

OGŁOSZENIA DROBNE

PRACA

PRZYJMĘ elegancką rencistkę do pracy w butiku (6 godz.). Kielce, Sienkiewicza 33 (pawilon obok PKO). 8282/g

DO EKSKLUZYWNEGO salonu masażu dla panów zatrudnię atrakcyjne dziewczyny (zakwaterowanie). Tel. (061) 216-507. 539/k

CHAŁUPNICTWO dla każdego. Zarobek 3 mln miesięcznie. Znaczek za 5.500. 66-500 Strzelce Kraj. Skrytka pocztowa 28. 526/k

DUŻY Zakład Dziewiarski poszukuje uczciwego przedsiębiorczego handlowca do prowadzenia hurtowni oraz zorganizowania sieci sklepów firmowych. Łódź, tel. 48-46-83, godz. 7-16. 8193/g

ZATRUDNIĘ blacharza samochodowego. Kielce, 31-72-37. 8237/g

BIURO rachunkowe. Zeznania podatkowe PIT 30-33, księgi podatkowe, deklaracje PIT, TOT, porady prawne. Kielce, Warszawska 7/19, tel. 439-67 (8-20), w kwietniu 9-19. 8332/g

ZATRUDNIĘ fryzjerkę. ul. Warszawska 12/1, Kielce. 8328/g

PODEJMĘ pracę „mercedesem 207D" blaszak (1,5 t). Kielce, 66-74-88. 8351/g

HURTOWNIA zatrudni młode kobiety z doświadczeniem w pracy w handlu. Zgłoszenia osobiste PAMEX Kielce, Rolna 8. 876/hk

FIRMA zatrudni szwaczki + krojczego. Kielce, 11-14-57. 8385/g

POMOC domowa do Woli Kopcowej. Kielce, 11-08-08. 8363/g

LOKALE

AGENCJA „Wygoda" – nieruchomości, kupno – sprzedaż, wynajem, zamian, bezpłatne oferty, kompleksowa obsługa prawna, wyceny. Kielce, ul. Sienkiewicza 76, 66-13-61, 66-05-93. 561/S

M-2 sprzedam. Kielce, Konarskiego 5/23. 8317/g

M-3 telefon, umeblowane w Chorzowie sprzedam. Kielce, 511-76. 8296/g

SPRZEDAM garaż blaszak (4x6). Tel. 522-57. 8302/g

SPRZEDAM M-5 (4-pokojowe, komfortowe z telefonem) Busko-Zdrój. Oferty 8168 „SL" Kielce. 8168/g

POSZUKUJĘ stoiska lub część sklepu. Kielce, 31-58-82 po 19. 8062/g

SPRZEDAM M-3, 49 m, 2 działki, rozpoczęta budowa, 66-31-29. 8245/g

MIESZKANIE jednopokojowe 37 m, parter. Kielce, 537-71. 8274/g

POSZUKUJĘ kawalerki. Kielce, 61-62-12. 8190/g

DUŻY Zakład Dziewiarski poszukuje w dobrym punkcie lokalu na zorganizowanie hurtowni firmowej. Łódź, tel. 48-46-83 godz. 7 - 16. 8194/g

WYNAJMĘ, wydzierżawię, sprzedam lokal 260 m lub inne formy współpracy w Skarżysku. Tel. 513-493. 20693/Sk

LOKAL handlowy, usługowy do wynajęcia, centrum. Kielce, 559-84. 7898/g

SUPERKOMFORTOWY, nowy dom z wygodami koło Krakowa. Kwiecień Stanisław, Koszyce, tel. 205. 7537/g

AGENCJA: nieruchomości, lokale, kupno – sprzedaż, geodeci, adwokaci, notariusze, wyceny – biegły. Kielce, Nowy Świat 36 (11-16), tel. 463-63. Firma z największym doświadczeniem. Kupujący nie płacą prowizji. 497/k

POŚREDNICTWO „Kontrakt" kupno – sprzedaż, zamiana, wynajmowanie. Kielce, ul. Sienkiewicza 76, 66-45-11 wewn. 58. 643/S

INTERLOCUM wynajem, kupno, sprzedaż. Kielce, Głowackiego 2, 453-62 (11 – 17). 7411/g

POŚREDNICTWO: nieruchomości, mieszkania, sprzedaż, wynajem. Kielce, 66-45-82. 7252/g

MIESZKANIE komfortowe 115 m (4700 m), wyposażone, przy Sienkiewicza. Kielce, 462-37 po 15. 8323/g

POSZUKUJĘ mieszkania. Kielce, 31-79-73. 8384/g

GABINET lekarski do wynajęcia. Kielce, 526-17. 8396/g

PODNAJMĘ lokal gastronomiczny lub sprzedam wyposażenie. 31-96-08, 459-56 Kielce. 8401/g

KAWALERKA do wynajęcia. Tel. 25-648. 8411/g

LOKAL rozrywkowy „Venus", pl. Partyzantów 16 oferuje imprezy, tańce, rozrywkę. Rezerwacje Kielce, 462-37 po 15. 8324/g

SPRZEDAM własnościowe 62 m, centrum, telefon. Tel. 547-01, 61-37-52. 8322/g

SPRZEDAM komfortowe M-4 na Śląskiej z garażem. Kielce, tel. 253-19. 8329/g

POSZUKUJĘ lokalu na sklep w Kielcach lub okolicach. Kielce, 66-05-74, 31-19-74. 443/GD

NAUKA

DOKTOR UJ – korepetycje – matematyka. Tel. (012) 66-42-35. 542/K

ANGIELSKI – korepetycje, nauczanie, konwersacje. Dowolny poziom zaawansowania. Kompetentnie. Kielce, 26-779. 8261/g

MATEMATYKA – korepetycje. 151-236. 7830/g

MEDYTACJA i relaks. Tel. 28-570. 424/GD

„ENIGMA" organizuje kurs instruktorów nauki jazdy. Uwaga! Najlepszym oferujemy pracę. Kielce, Buczka 14, 542-32. 631/S

KURSY komputerowe „Computex". Kielce, 432-02. 624/S

MEDYCYNA

MEDIN – rok założenia 1988. Leczenie kamicy żółciowej, nerkowej (bezoperacyjne), łysienia. Zapisy – Łódź, 37-36-38. Adres korespondencyjny – Łódź -1, przegródka – 1. Lekarze przyjmują także w Kielcach. 3572/g

PROTEZOWANIE, naprawa. 31-00-63, 31-04-37. 7351/g

PROTEZOWANIE, naprawa. Tel. 502-52. 6576/g

APARATY słuchowe, miniaturowe, standardowe. Dobór, serwis, akcesoria. Indywidualne wkładki douszne, konsultacje logopedyczne, laryngologiczne. Gabinet „Logo", Kielce, ul. Buczka 14. Informacja, rejestracja, tel. 406-04, 66-31-37. 576/S

GABINET Dalekiego Wschodu, przyjęcia 9 – 17. Kielce – Buczka, 20/26, m 34, 543-77. 6258/g

USŁUGI

WIDEOFILMOWANIE, fotografowanie. Kielce, 66-16-27. 7654/g

WIDEOFILMOWANIE. Kielce, 538-48 do 15, 66-43-77 po 16. 871/Hk

UKŁADANIE glazury, terkoty. Kielce, 66-00-21 od 16. 8298/g

LUSTRA, oprawa obrazów, szklenie. Kielce, ul. Świętokrzyska 8. 417/GD

TAPETOWANIE – malowanie. 32-27-03. 8149/g

LOMBARD, 452-39 udziela pożyczek pod zastaw – obligacje – skup złota – kantor czynny w niedziele, 66-24-22. 8049/g

TRANSPORT „volkswagenem" do 1t. Tel. 66-19-67. 8152/g

WIDEOFILMOWANIE. Tel. 31-79-51. 8283/g

WYPOŻYCZALNIA naczyń weselnych. Jądrzejów, ul. Topolowa 35, tel, 623-07. 190/J

NAPRAWA piecyków gazowych. Kielce, 61-26-87. 7978/g

VERTICALE, żaluzje, rolokasety. Rok gwarancji. Kielce, 61-24-26. 6023/g

TRANSPORT 1,5 – 3,5 t. Kielce, 467-57. 8350/g

WIDEOFILMOWANIE „Dominik". Studio Montażowe. Kielce, 31-92-11. 2707/g

WIDEOFILMOWANIE. Kielce, 265-91. 6823/g

TVSAT: telepiloty, supertelegazeta, obrotnice i zestawy satelitarne. Kielce, 61-51-84. 5633/g

WIDEOFILMOWANIE Studio Montażowe. Kielce, 66-27-54. 6079/g

BIURO rachunkowe mgr Barbary Rutkowskiej – pełna obsługa (księgi, podatki, ZUS, porady prawne). Uwaga odbiór dokumentów u klienta. Kielce, tel. 523-34. Zadzwoń – Twój problem stanie się moim. 6737/g

FOTOGRAFOWANIE. Kielce, 61-90-60. 6775/g

USŁUGI hydrauliczne, gazowe. Kielce, 610-333, 55-610. 8265/g

SZPACHLOWANIE, tapetowanie, malowanie. 27-682. 8275/g

ZESPÓŁ muzyczny „Perła". Kielce, 61-09-33. 8151/g

NAPRAWA pralek automatycznych. 32-50-60. 8198/g

CYKLINOWANIE. Kielce, 32-40-32. 8244/g

TRANSPORT osobowo – towarowy do 1200 ton. Kielce, 32-54-89. 8080/g

WIDEOFILMOWANIE. Kielce, 222-28. 8042/g

INSTALOWANIE CB - Radio, gwarancja, rachunki. Kielce, 456-56. 7513/g

WIDEOFILMOWANIE, fotografowanie. Kielce, 31-49-97. 7926/g

WIDEOFILMOWANIE. Kielce, 15-15-70. 7721/g

TRANSPORT „mercedesem 207" 1,5 t. Kielce, 555-40. 7795/g

NAPRAWA telewizorów „sadko", „horizont", inne, przestrajanie. Kielce, 61-62-84, Ciapciak. 7494/g

TRANSPORT 3,5 t. Kielce, 577-28. 7857/g

MASZYNOPISANIE. Kielce, 475-50. 7938/g

ŻALUZJE, montaż, naprawa, gwarancja. Kielce, 22-347. 7639/g

CYKLINOWANIE – lakierowanie. 31-44-17. 7500/g

VIDEOFILMOWANIE. 61-66-30. 7629/g

ŻALUZJE poziome – pionowe, tapicerka drzwi, zamki. Kielce, 31-89-29, 31-04-63. 7540/g

„BEST" – dodatkowe drzwi. Kielce, 22-706, 417-74. 7862/g

NAPRAWA telewizorów. Kielce, 61-36-25. 7831/g

WIDEOFILMOWANIE. Tanio. Kielce, 32-35-64. 7691/g

DOMOFONY. Alarmy. Najnowocześniejsze rozwiązania. Kielce, 552-39. 7707/g

MONTAŻ żaluzji. Kielce, 61-77-36. 7698/g

NAPRAWA kuchenek, piecyków gazowych. Kielce, 434-68. 7678/g

SZKLARZ domowy. Kielce, 424-54. 7693/g

WYKONYWANIE nawierzchni z betonowej kostki brukowej. Kielce, 66-77-67. 7697/g

„IGLOOMASZ" S.C. naprawa urządzeń chłodniczych, domowych i przemysłowych, montaż komór chłodniczych, przezwajanie silników. Tel, 32-50-00. 25/A

TELEPILOTY, supertelegazeta, serwis tv. Kielce, 61-51-84. 7423/g

OBROTOWE maszty anten satelitarnych. Promocyjne ceny. Produkcja – montaż. Kielce, 61-51-84, Batorego 28. 7421/g

WYKONUJĘ zdjęcia nagrobkowe na porcelanie. Radom, tel. 63-48-43, Placowa 1/3. 8924/g

AGENCJA „CARO" - tel. 336-55 Częstochowa, Limbowa 5, udziela na korzystnych warunkach natychmiastowych pożyczek pod zastaw nieruchomości, samochodów, złota, sprzętu rtv. 7137/g

DOMOFONY, alarmy „DARMAR". Kielce, 610-463, 269-58. 388/GD

ŻALUZJE, tanio, szybko. Kielce, 117-258. 5965/g

DOMOFONY – najnowocześniejsze „KERS", Kielce, 434-79. 6301/g

ŻALUZJE, 571-79. 6039/g

CYKLINOWANIE, lakierowanie. Kielce, 66-13-71. 5943/g

VERTICALE, żaluzje. Kielce, 31-45-56. 7018/g

SPRZEDAŻ blach aluminiowych – gotowych żaluzji. Hurt-detal. Hauke-Bosaka 7, parter. Kielce, 61-40-68, wewn. 17, 61-18-47. 6957/g

TELEPILOTY, telegazeta, głowice kablowe, obraz w obrazie, przestrajanie u klienta, gwarancja, inż. Piekarski. Kielce, 32-23-31. 6210/g

„HADES" dodatkowe drzwi również stalowe. Kielce, 31-29-83. 5428/g

USŁUGI blacharskie: rynny, rury, wentylacje, kolana i inne. Kielce, Orla 4, tel. 433-23. 5454/g

NAPRAWA telewizorów. Kielce, 32-34-44. 5323/g

WYPOŻYCZALNIA kamer wideo. Kielce, 66-71-75. 6888/g

MECHANICZNE trzepanie dywanów, wykładzin, tapicerki oraz czyszczenie. Kielce, 31-82-71. 5099/g

WIDEOFILMOWANIE. Kielce, 31-80-98. 5134/g

USŁUGI koparko – ładowarką. Jachimowski. Kielce, ul. Spółdzielcza 6/8. 8408/g

WIDEOFILMOWANIE. Kielce, 31-01-86. 8331/g

UCHYLNE bramy garażowe, ogrodzenia. Kielce, 566-27. 8330/g

UKŁADANIE boazerii. Rachunki. Kielce, 61-17-44. 8352/g

UKŁADANIE glazury, terakoty. Kielce, 23-889. 8347/g

OBROTNICE satelitarne, głowice kablowe, telepiloty, serwis tv Cetronika – inż. Cechowski, 504-45. 8334/g

RTV – u klienta. Gwarancja. Kielce, 31-63-49. 8325/g

ELLA – wideofilmowanie, montaż na mikserze, tanio. Kielce, 61-47-41. 8342/g

TAPETOWANIE, malowanie. 461-99. 8305/g

AUTO-MOTO

DIAGNOSTYKA silników benzynowych w samochodach osobowych, dostawczych. J. Rutczyński Kielce, Różana 15 (róg Urzędniczej), 512-67. 8057/g

BLACHARSTWO, lakiernictwo, mechanika powypadkowa. Autoserwis, Cedzyna 137, 47-164. 433/D

CZĘŚCI samochodowe: „star", „jelcz", „żuk", „FSO – polonez", „126p", ogumienie, akumulatory, akcesoria. Moto-Agromax, Jędrzejów, ul. Reymonta 12, tel. 614-84. Końskie, ul. Warszawska 19, tel. 35-24. 428/GD

TECAR – otwierane dachy samochodowe w dużym wyborze, blokady elektroniczne, bagażniki do wszystkich samochodów. Kielce, 31-23-16. 6824/g

REMONT skrzyń na samochodach, przyczepach, naczepach. Wykonuję skrzynie wywrotki i sztywne z przystosowaniem do różnego rodzaju transportów. Ruda Strawczyńska 103 (Śliwiny), tel. 85 Strawczyn. 5763/g

ZNAKOWANIE pojazdów RECAR. Kielce, 1 Maja 191, tel. 55-771. 8209/g

SPRZEDAŻ części zamiennych – „fiat" włoski, „alfa romeo", „lancia". Kielce, 22-741, 61-67-95. 8009/g

UCHYLNE dachy samochodowe, autoalarmy „cassini" Eko-techna. Kielce, 222-28. 8041/g

„FIATY („126p") na raty duży wybór, niskie ceny. Autoalarmy „prestige", blokady „mul-t-lock", znakowanie „somerw", zniżki AC. Bronina 79, Busko 63-44, 66-35. 192/b

ASO HYUNDAI, ASO FSO Auto-Komis. Skup i sprzedaż samochodów używanych. Bronina 79, Busko 63-44, 66-35. 193/b

AUTOSKLEP poleca: blachy, szyby, zderzaki, lampy, części oraz usługi napraw blacharskich, mechanicznych. Sklep: ul. Jana Pawła II 13, tel. 61-21-95. Warsztat: ul. Podlasie 14, tel. 61-96-45. 7602/g

AUTOALARMY „boxer", „audiowox" oraz tradycyjne od 800.000, zniżki ubezpieczeniowe, gwarancja, radiomontaż poleca inż. Aleksander Jaszczak, Kielce, 61-71-81, 31-17-51. 7832/g

LAWETY wypożyczam. Transport samochodów kraj, zagranica. Kielce, Mazurska 35, 475-44. 859/Hk

SKLEP „Forda", tel. 502-52. 6575/g

WYMIANA łożysk, przegubów, amortyzatorów w samochodach zachodnich. Kielce, 24-322. 373/GD

SPRZEDAM części używane do samochodów zachodnich. Kielce, 32-21-87. 8364/g

FORD – części. Kielce, 502-52.

NACZEPY: dłużycę i samowyładowczą (patelnia); dwuteowniki 450, tanio. Kielce, 61-43-06. 8403/g

„RZEMIEŚLNIK"
Spółdzielnia Budowlana
Kielce, ul. Stolarska 3/5
tel. 516-04, 66-75-80, 31-59-17

wykonuje usługi w zakresie:
- ogólnobudowlanym
- instalacji sanitarnych i elektrycznych.

PRODUKUJE:
- styropian
- klej lateks
- masy tynkarskie.

Wysoka jakość, niskie ceny.
8421/g

SKLEP AGRO METAL
ul. W. POLSKIEGO 51, tel. 61-41-12
obok przychodni MSW
- pompy czeskie
- bojlery, termy
- piece CO, kuchnie węglowe
- łopaty, łańcuchy, kilofy,
- siatki, bramy, przęsła,
- drut kolczasty
- rynny plast., taczki, wózki,
- szafy bhp
- pędzle, farby
423/d

CIĄGNIKI, MASZYNY ROLNICZE
AKUMULATORY, części, akcesoria
OLEJE, PŁYNY
OGUMIENIE
CIĘŻAROWE - używane 12 x 22.5, 315 x 22.5, 365 x 20, 385 x 22.5
osobowe, rowerowe, ciągnikowe
MOTO – AGROMAX,
Kielce-Kostomłoty 262, (trasa na Łódź)
tel. 453-15, 11-16-57. 419/GD

Napoje 1,5 l PET
już od 6.600
'RO & MA'
Kielce,
ul. Żołnierzy Radzieckich 1
Jędrzejów,
ul. Reymonta 21. 51/AB

RĘKAWICE ROBOCZE
RAJSTOPY – „FENIX"
PPH „MADOX" KIELCE,
ul. Pienińska 59a,
tel. 31-14-97. 389/gd

ENIGMA s.c. KIELCE, ul. BUCZKA 14, tel. 542-32, wewn. 4, od 9 do 17
ZAPRASZA NA
KURS PRAWA JAZDY
KATEGORII A I B I T.
Rozpoczęcie kursu 16.IV.1993 r.
UWAGA! MOŻLIWOŚĆ WPŁATY W DOGODNYCH RATACH. KAŻDA OSOBA, KTÓRA ZGŁOSI SIĘ Z TYM OGŁOSZENIEM OTRZYMA 3 proc. RABATU 616/S

CZĘŚCI SAMOCHODOWE
✓ TAVRIA
✓ SKODA
✓ ŁADA
WSZYSTKIE TYPY
Kielce – Herby,
ul. 1 Maja 222, tel. 536-78,
ul. Słowackiego 16, tel. 613-689
550/s

AUTOMOT
Kielce, 1 Maja 109
tel. 547-73
części
POLONEZ, FSO, 126p
zagraniczne na zamówienie (7 dni).
Zapraszamy w godz. 9 - 17. 586/s

KIELECKA SZKOŁA JAZDY
zaprasza na:
KURS PRAWA JAZDY
kat. A – cena 500.000 zł
kat. B – cena 1.100.000 zł
kat. T – cena 800.000 zł
Rozpoczęcie kursu 20.IV.1993 r. godz. 18.
Informacje i zapisy: Kielce, ul. Wałgiery 1, I piętro, pokój nr 1, tel. 61-18-97, 9 - 17
Uwaga!
- bardzo tanio i solidnie
- wpłaty w dowolnych ratach
- własny plac manewrowy
7713/g

Skład reklam: „Exbud 13" Biuro Reklam „Słowa Ludu", tel. 448-58, Kielce, ul. Targowa 18.

Redakcja nie odpowiada za treść zamieszczonych ogłoszeń.

http://sbc.wbp.kielce.pl/dlibra

OKNA DRZWI
OŚCIEŻNICE
BLACHA OCYNKOWANA
STAL ZBROJENIOWA
MATERIAŁY BUDOWLANE
TRANSPORT

MABUD
Kielce, ul. Zagnańska 72,
tel. 484–19
godziny otwarcia 7 – 17,
soboty – 8 – 14.
813/hk

KAMAZ STAR
ŻUK JELCZ
Sklep „Motor"
Kielce, 1 Maja 122
tel. 507–22
814/hk

„SALINA"
przy jaskini „RAJ" (Szewce 1)
tel. Kielce, 61–99–13
Wykonuje:
- *nagrobki z lastrika, granitu*
- *parapety, schody, posadzki z lastriką, mozaiki marmurowej, marmuru*
- *tralki, popielnice itp. z marmuru.*
7973/g

PBM „ELTOR" SA
Kielce, ul. Górna 20
tel. 490–11 fax 458–97
Hurtownia elektrotechniczna
Zapraszamy od 7 do 15
ceny fabryczne i hurtowe
803/K/g

FIRMA HANDLOWA XL TO
SKLEP DLA SKLEPÓW
KIELCE, ROLNA 2,
tel./fax 546–96,
9 – 17, sob. 9 – 14

POLECAMY
* MEBLE W SYSTEMIE KULOWO–RUROWYM
* MEBLE SZKLANE
* INNE PRODUKCJI KRAJOWEJ I ZAGRANICZNEJ
6350/g

AGENT OF
SIGMA IATA
AGENCJA TURYSTYCZNA
KIELCE, SIENKIEWICZA 56
BILETY LOTNICZE
LOT, SWISSAIR, DELTA, SABENA, BRITISH AIRWAYS, AIR CANADA
- *NAJNIŻSZE TARYFY DO USA I KANADY (TORONTO, MONTREAL)*
- *TARYFY EMIGRACYJNE DO 47 MIAST USA*

INFORMACJA – REZERWACJA
66–44–32, 66–24–32
ZAPRASZAMY:
OD PONIEDZIAŁKU DO PIĄTKU 9 – 17.30,
SOBOTY 10 – 14
359/d

NOWOCZESNE URZĄDZENIA GRZEWCZE
firmy VIESSMANN
KOTŁY CO gazowe i olejowe 10–6000 kW
KOTŁY parowe nisko- i wysokociśnieniowe
MIESZACZE CO, nagrzewnice, zbiorniki, kominy stal.

KOTŁY CO o niepowtarzalnych rozwiązaniach technicznych **(potrójne antykorozyjne pow. grzewcze, trzyciągowy system spalin, układ diagnostyczny)** zapewniają: trwałość, najwyższą średnioroczną sprawność, bezobsługową eksploatację. Mikrokomputerowe sterowanie obwodami CO i CW oszczędza paliwo (dla bud. admin.-biurowych do 40 proc.)
Proponujemy kompleksowe rozwiązania, montaż, rozruch, gwarancję, serwis.
Ekspozycja i informacja: EKOKALORIA
Kielce, Manifestu Lipcowego 43C, tel./fax 31–22–57.
6267/g

PUH KARBONEX
POSEZONOWA WYPRZEDAŻ WĘGLA, KOKSU, MIAŁU,
w cenach zbytu kopalni
(powyżej 5 ton w promieniu 20 km – bezpłatny transport)
OFERUJEMY:
- **sól potasową 60 proc. granulowaną**
- **saletrę amonową – po cenach fabrycznych**
- **siarczan amonu**
- **polifoskę 17 x 17 x 17**

oraz inne nawozy
Zapraszamy codziennie od godz. 7 do 15, soboty do 12.
Piekoszów, ul. Kolejowa 39 A,
tel./fax Kielce 452–21
774/hk

CERAMIKA ZESŁAWICE
CERAMIKA ZESŁAWICE KRAKÓW
31–761 Kraków, ul. Gustawa Morcinka 5,
tel. dz. zbytu 44–72–89 (6–15),
fax 44–23–32
1. **Cegła pełna – 1500 zł/szt.**
2. **Cegła kratówka K1 – 1300 zł/szt.**
3. **Cegła kratówka K3 – 4400 zł/szt.**
4. **Pustak – KO65 – 2W (max) – 6000 zł/szt.**
5. **Pustak wentylacyjny – 8000 zł/szt.**
6. **Pustak stropowy „ackermanna" – 5400 – 5200 zł/szt.**
7. **Kształtka belki nadprożowej – 1600 zł/szt.**
8. **Dachówka „marsylka" – 10000 zł/szt. (cena detaliczna)**
9. **Gąsior – 27.000 zł/szt. (cena detaliczna)**

Do ww. cen zbytu doliczamy podatek obrotowy (dla osób fizycznych).
Jeśli zapłaty dokonasz dzisiaj, odbierzesz towar po cenie zakupu również do 6 miesięcy od daty wpłaty.
Przy zakładzie działa sklep, w którym zakupisz między innymi:
➨ stolarkę budowlaną, ➨ cement, ➨ wapno, ➨ cegłę klinkierową.
Wszystkie nasze wyroby mają aktualne atesty jakościowe oraz znak bezpieczeństwa „B"
481/K

PRZEDSIĘBIORSTWO HANDLOWE
MAM
Kielce, Zgórsko 91A,
k. jaskini „Raj", tel./fax 66–74–02

FARBY, LAKIERY, EMULSJE
KRAJOWE I ZAGRANICZNE
Zapraszamy do współpracy sklepy, przedsiębiorstwa, hurtownie i firmy budowlane.
6664/g

OKNA
PLASTIKOWE DREWNIANE
PH „OKPOL" KIELCE
ul. Batalionów Chłopskich 77
(Niewachlów I)
tel. 526–01, wewn. 3,
8 – 17, sobota 8 – 12
6918/g

DELTA
Kielce,
ul. Złota 23,
tel. 526–32, tel/fax 66–25–71.
oferuje
- **komputery**
  PC 386Sx–33; 386DX–40 cache 128
  PC 486Sx–25 cache 256; 486DX–33 cache 256
  HDD od 40 MB do 1.2 GB
- **drukarki**
  OKI, EPSON, HP
- **oprogramowanie**
  SYMANTEC, BORLAND, HORSTMAN, MICROSOFT
- **sieci:**
  LAN SMART, NOVELL, UNIX
- **HERMES** – obsługa hurtowni

Komputery amerykańskiej firmy **ALR**
700/S1

ZAKŁAD PUH „KJM"
sklep LISTEWKA
Kielce, ul. Radostowa 1
tel./fax 22–830, 61–98–22
(dojazd od ul. Piecka, za basenem i kościołem)
oferuje:
- *parkiet, mozaikę, boazerię*
- *drzwi harmonijkowe, obicia, listwy wykończeniowe*
- *okucia meblowe, płyty laminowane, blaty*
- *lustra, kwietniki, wieszaki*
- *meble stylizowane*
- *kleje, lakiery, farby*
- *chemię gospodarczą*

PRODUKCJA – HURT – DETAL
ANTENY TV, AKCESORIA
WYROBY Z DRUTU
ZAPRASZAMY w godz. 9 – 18
soboty 10 – 14
MONTAŻ
425/d

PIECZĄTKI
WYRÓB KOMPUTEROWY
ELTOM
Kielce, ul. Sienkiewicza 28, tel. 443–86
BUSKO–ZDRÓJ SKLEP FIRMOWY PL. ZWYCIĘSTWA 15 tel. 70–80
POSZUKUJEMY AKWIZYTORÓW W INNYCH MIEJSCOWOŚCIACH
STASZÓW SKLEP FIRMOWY ul. Jana Pawła II nr 10 tel. 26–77
439/d

PPH Asti Ferre
zaprasza P.T. Klientów do hurtowni odzieży.
Asti Ferré
W ofercie nowa kolekcja odzieży wiosennej.
Kielce, ul. Wesoła 47/49, budynek „Miastoprojektu",
tel. 61–00–48, wewn. 21, godz. od 9 do 16
633/s

Zakład Informatyki **infoSTAR s.c.**
ul. Targowa 18, 25–550 Kielce, p. 410, tel. 321–427
Komputery **PC–OPTIMUS 286/386/486**, komputery profesjonalne DELL. Drukarki **SEIKOSHA, OKI, EPSON, STAR.** Oprogramowanie: **HURTOWNIA, MAGAZYN, FK, KSIĄŻKA PRZYCHODÓW–ROZCHODÓW** i wiele innych również na zamówienie. Dyskietki **3M** 3,5" HD 30,5 zł, 5,25" HD 18,9 tys. zł. **Kasety** do wszystkich typów drukarek: **LC 20** – 50 tys. zł, LC 15, OKI, SEIKOSHA 2400 – 75 tys. **Wkłady wymienne** do kaset od 30 tys. zł.
HURTOWA SPRZEDAŻ KASET I DYSKIETEK
7581/g

Całodobowe Usługi Pogrzebowe
„CHARON"
Kielce, 508–41, wewn. 12, 151–320, Jędrzejów 617–73
+ kompleksowa obsługa pogrzebów
+ autokarawany „mercedes", autokary
+ trumny, wieńce, wiązanki i kwiaty
+ międzynarodowe przewozy
+ załatwianie aktów zgonu
+ wystawianie przez lekarza kart zgonów w domu zmarłego
+ pomoc przy załatwianiu wszelkich spraw związanych z pogrzebem, zasiłków ZUS, kwater na cmentarzach, katakumb, pomników.

Posiadamy własny Dom Przedpogrzebowy z chłodnią do przechowywania zwłok i kaplicą. Organizujemy pogrzeby na kredyt i na raty. Najwyższa jakość usług przy niskich cenach.
663/HK

Informacja o wierzytelnościach
„CENZUS"
Oczekuje informacji o nierzetelnych kontrahentach, pracownikach, kredytobiorcach itp. Zbieramy wszelkie dane. Przeprowadzamy inwentaryzację na zlecenie. Zadzwoń, napisz, przyjdźcie do Ciebie nasz kurier.
Kielce, Kujawska 26, p. 52, tel. 420–36.
636/GD

POLSKI ZWIĄZEK MOTOROWY
przyjmuje zgłoszenia na kursy prawa jazdy wszystkich kategorii
A B C D E
Rozpoczęcie 29 kwietnia 1992 r. o godz. 16
Kielce, ul. Wojska Polskiego 15,
tel. 61–59–82
7875/g

AUTO–RADIO TV SAT
Specjalistyczny sklep Firmy W.B.TRONIC oferuje:
- radioodtwarzacze samochodowe sprawdzonej jakości ponad 20 modeli
- głośniki i kolumny głośnikowe do każdego radia i samochodu
- alarmy, anteny, złącza, dopalacze, filtry przeciwzakłóceniowe, konwertery
- sprzęt do odbioru TV Satelitarnej z czaszami od ϕ 0.85 m do ϕ 1.5 m. Na „ASTRĘ" i pełną orbitę 15 modeli.

Uwaga! SAT–WALKER obrotnica do anteny satelitarnej umożliwia odbiór łącznie blisko 40 programów w tym POLSAT.
Zapewniamy profesjonalną obsługę, montaż, gwarancję, serwis!
Kielce, ul. Buczka 22, tel/fax 66–28–49, zapraszamy w godz. 10 – 18, soboty 10 – 14.
407/d

Skład reklam: „Exbud 13" Biuro Reklam „Słowa Ludu", tel. 448–58, Kielce, ul. Targowa 18. Redakcja nie odpowiada za treść zamieszczonych ogłoszeń.

http://sbc.wbp.kielce.pl/dlibra

Kamieniarstwo – betoniarstwo nagrobki parapety katakumby produkcja, montaż, naprawy i renowacja.

Piasecki Wiesław
Janaszów 83a,
tel. Samsonów 219.

Niskie ceny.

8157/g

Zakład Elektromechaniczny s.c.
Kielce, ul. 1 Maja 73, tel. 538–31
wykonuje usługi:

- przezwajanie silników od 180 W – 200 kW
- remont spawarek wirowych
- naprawa wag
- cięcie na gilotynie
- roboty tokarsko–frezarskie
- garaże
- kraty
- ogrodzenia
- produkcja zniczy

757/bk

OFICJALNY PRZEDSTAWICIEL HANDLOWY FIRMY

MAX FACTOR

zaprasza hurtownie do współpracy
F H „Gambex"
Kraków, ul. Królewska 65,
tel./fax 36–05–99

472/k

BUSKO-ZDRÓJ, ul. KOŚCIUSZKI 18
(50 m poniżej rynku)

PRACOWNIA ANALIZ MEDYCZNYCH

czynna: codziennie w godzinach
od 7 – do 17

wykonuje:

- badania ogólne krwi i moczu
- badania biochemiczne krwi – ponad 30 parametrów
- badania enzymastyczne
- badania bezmoczowe tarczycy
- badania reumatologiczne
- próby ciążowe
- badania serologiczne w kierunku kiły - VDRL
- inne testy diagnostyczne

187/b

Leczenie i usuwanie zębów w narkozie
codziennie od pon. do piątku w godz. 16 – 17
lek. stom. Małgorzata Gromek
spec. anest. Paweł Szpak
Kielce, os. Ślichowice,
ul. Kowalczewskiego 4/1,
tel. 561–16, 491–00.

7730/g

Lecznica Medistar S. A.
Kielce, ul. Warszawska 34
(Dom Rzemiosła),

tel. 439–45

CB radio kanał 28.

Całodobowa pomoc stomatologiczna,

również w dni świąteczne.

562/S

SPRZĘT RTV i GOSPODARSTWA DOMOWEGO

* Największy wybór sprzętu na każdą kieszeń
* Najtańszy w regionie TV ELEMIS 21 calI, lodówki „mińsk 15", zestawy TVSAT
* Sprawdzony od dwóch lat system ratalny tylko 18 proc. więcej po 12 miesiącach – spłacając wcześniej płacisz jeszcze mniej
* Bezpłatny transport i instalacja sprzętu u klienta
* Serwis gwarancyjny i pogwarancyjny u klienta
* Dla stałych klientów rabat 2 proc.

BiPo **Sklep: Radom ul. 25 Czerwca 36**
Wszystko NA RATY – SZCZĘŚCIE W CAŁOŚCI.

10267/R

Gabinet stomatologiczny
Kielce, ul. Żeromskiego 28, III p.
tel. 66–46–75, 61–17–30
lek. stom. Monika Iżowska
lek. med. Marian Paluchowski
spec. anestezjolog
Pon., wt., czw., pt. – 15.30–18,
soboty – od 10.
Leczenie i usuwanie zębów w narkozie

394/d

Jadłodajnia „BARTOSZ" Kielce
ul. Głowackiego 1,
tel./fax 433–18

Żywienie indywidualne i zbiorowe.
Przyjęcia okolicznościowe.

Czynne w godz. od 9 do 18, w soboty w godz. od 10 do 16.

Zapraszamy do współpracy biura podróży, zakłady pracy

7986/g

Tanio!

- *Udka kurczaka*
- *Indyk*
- *Lody, Napoje*

„Wost–pol" Kielce
tel. 61–81–49 8 – 16
(CPN – Barwinek)

7475/g

Polifoska 17 : 17 : 17

z dowozem

„Miwex"
Kielce, 61–67–93, 61–07–60

7183/g

MAREX
MEBLE EKSPORTOWE
KIELCE, UL. PROSTA 50,
RÓG UL. TARNOWSKIEJ,
TEL. 61–81–41.

Chcesz urządzić mieszkanie meblami, jakie można oglądać w katalogach zachodnich firm, zapraszamy do naszego sklepu

PROWADZIMY SPRZEDAŻ RATALNĄ

POLECAMY ELEGANCKIE:
- **meble pokojowe z podświetlanymi witrynami**
- **funkcjonalne meble wypoczynkowe**
- **szafy z przesuwanymi drzwiami i lustrami**
- **łoża sypialniane z lustrami**

CZYNNE 9 – 18, SOBOTY 9 – 13.

8011/BK

Zarząd Pracowniczego Ogrodu Działkowego im. S. Żeromskiego
w Kielcach

ogłasza pisemny przetarg na wykonanie ziemnych zbiorników wodnych wraz z wyłożeniem ścian płytami betonowymi oraz zamontowaniem schodów na terenie ogrodu.

Oferty prosimy składać lub nadsyłać na adres biura zarządu przy ul. Warszawskiej 20 c. w terminie 2 tygodni od ukazania się niniejszego ogłoszenia.

Szczegółowe informacje uzyskać można pod nr tel. 486–96.

8414/g

Hurtownia papierosów „SMATZ"
poleca

papierosy produkcji krajowej i zagranicznej marże:
* *prod. radomskiej – 18 proc.*
* *prod. krakowskiej – 16 proc.*

Kielce, ul. Żniwna 3, tel. 474–73.

7240/g

ZAPRASZAMY – U NAS NAJTANIEJ

Przedsiębiorstwo Państwowe
„Uzdrowisko Busko–Solec"
w Busku–Zdroju, ul. Gen. Rzewuskiego 1
tel. (0496) 23–13, fax (0496) 41–54, tlx 0612441

oferuje

w ciągłej sprzedaży naturalną wodę mineralną
„BUSKOWIANKA"
po konkurencyjnych cenach

w Hurtowni Kielce, ul. Jagiellońska 70
(magazyny „Cefarmu")
tel. 574–11 wewn. 276

204/b

PPUH „AGRO–PASZ" w Warszówku k. Starachowic
oferuje w ciągłej sprzedaży wszystkie rodzaje mieszanek pasz treściwych dla drobiu, trzody chlewnej bydła itp.
Ceny oraz warunki płatności do uzgodnienia.
Zapewniamy bezpłatny transport.
Bliższych informacji udzielamy pod nr tel. Starachowice 16–22, czynna od 7 do 15 oraz 30–17 i 78–01 czynny całą dobę.
Istnieje możliwość wyprodukowania mieszanek opierając się na recepturach klienta, jak również opierając się na składnikach dostarczonych przez odbiorcę.

7562/g

NA RATY
BEZ ŻYRANTA
12 MIESIĘCY

KAMERY
TELEWIZORY
ANTENY SAT.
MAGNETOWIDY
RADIOMAGNETOFONY
WIEŻE GRAJĄCE
KOMPUTERY
GRY KOMPUTEROWE
ORGANY
MASZYNY DO PISANIA
MASZYNY DO SZYCIA
TELEFAKSY
TELEFONY
PRALKI
WIRÓWKI
LODÓWKI
ZAMRAŻARKI
ODKURZACZE

„HIPOLIT"
KIELCE,
HIPOTECZNA 2,
TEL. 425–51.

8511/HK

Eden

Zakłady Usług Pogrzebowych
Kielce, róg IX Wieków Kielc i Niskiej, tel. 457–00 (do 18), 61–89–49, 61–50–76 (całą dobę).

Dyżury całodobowe, zabieranie zwłok z domu, zapewniamy bezpłatne chłodnie w Kielcach i Cedzynie.

Trumny: wyrób własny – niskie ceny, przewozy międzynarodowe.

Nowe amerykańskie karawany z pełną klimatyzacją, autokary.

Firma Eden posiada bardzo konkurencyjne ceny.

Zapraszamy do pawilonu przy parkingu w Czerwonej Górze, tel. 15–19–66.

826/bk

Młoda, dynamicznie rozwijająca się firma

Zwoliński

PRODUCENT
„SUPERCHIPS" – chipsów ziemniaczanych
zawiadamia o rozpoczęciu rekrutacji na stanowiska
ZASTĘPCÓW KIEROWNIKÓW REGIONALNYCH BIUR HANDLOWYCH W:

– Gdańsku	– Łodzi	– Wrocławiu
– Bydgoszczy	– Poznaniu	– Zabrzu
– Katowicach	– Szczecinie	– Sopocie
– Lublinie	– Tychach	– Warszawie
		– Krakowie.

Idealny kandydat (do lat 30) winien posiadać doświadczenie księgowe i handlowe, umiejętność pracy w zespole, własny samochód, telefon.

W województwach pozostałych **OGŁASZAMY NABÓR** osób do lat 30, dyspozycyjnych, dobrych organizatorów, posiadających doświadczenie handlowe, własny samochód i telefon. Zadaniem tych osób będzie zorganizowanie dystrybucji naszego towaru na terenie swoich regionów, zarówno w sieci hurtowej, jak i detalicznej.

Zainteresowanych prosimy o przesłanie wyczerpującego życiorysu zawodowego. Interesuje nas Państwa wykształcenie, przebieg kariery zawodowej, a także zainteresowania i osiągnięcia pozazawodowe. Dokumenty wraz z aktualną fotografią prosimy przesyłać pod adresem **Biura Handlowego „Zwoliński" w Zielonej Górze, ul. Energetyków 7.**

538/k

Skład reklam: „Exbud 13" Biuro Reklam „Słowa Ludu", tel. 448–58, Kielce, ul. Targowa 18.

Redakcja nie odpowiada za treść zamieszczonych ogłoszeń.

http://sbc.wbp.kielce.pl/dlibra

OGŁOSZENIA DROBNE

SPRZEDAŻ

TANIO „126p" (92). Jesionowa 4/17. 8532/g

„126P" (1989). Kielce, 66-15-88. 8524/g

MOZAIKĘ bukową. Kielce, 250-63 sprzedam. 444/GD

SPRZEDAM dom piętrowy w Skarżysku-Kamiennej. Tel. Kielce, 448-10. 3358/g

DZIAŁKI rekreacyjne w pięknym miejscu (Dolina Nidy, Sobków-Dwór) tanio sprzedam. Wiadomość Białystok, tel. 331-561 lub 521-391, Zwierzyniecka 19 m. 10, Z. Sych. 8499/g

SPRZEDAM „mercedesa 190 diesel" (1985). Ostrowiec, Torfowa 13. 8480/g

„AUDI-80, 19E - MODEL" (89). Kielce, 21-295. 8228/g

SPRZEDAM „mercedesa 250D" (1990). Tel. 61-23-27. 8315/g

„RENAULT - 11, 1100" (1983), syntezator „yamaha PSR 500". Kielce, 66-76-38. 8316/g

SPRZEDAM stragan typu „szczęki", nowy. Tel. 31-51-07. 8293/g

„126P" (91). Kielce, 557-80. 8295/g

„POLONEZA 1600", (1989) - 57.000. Kielce, Alabastrowa 55, 66-01-96 po 15. 8303/g

„DACIĘ" (91). Kielce, 61-06-72. 8278/g

„OPLA OMEGĘ 1,8" (1989), benzyna - gaz sprzedam lub zamienię na „mercedesa 207, 307". Kielce, 31-21-02. 8308/g

SPRZEDAM „audi 80 1,6TD" (1988). Kajetanów 111. 31-61-22 po 16.8318/g

SPRZEDAM solarium „Ketla", nowe. Tel. 32-26-85. 8313/g

SPRZEDAM „wartburga" (1987). Kielce, 66-00-23. 8311/g

SPRZEDAM koparkę „białoruś" budowlaną (1981). Sztuk Czesław, Suchowola k. Stopnicy. 208/b

SPRZEDAM łóżko piętrowe, używane. Tel. 61-94-35. 8169/g

„POLONEZA CARO 1,6" (92) okazyjnie sprzedam. Tel. 540-78 Kielce, Chrobrego 85/41. 8279/g

„126P" (88), „vw golfa" (75) sprzedam lub zamienię. Kielce, 562-86. 8040/g

SPRZEDAM „VW - transporter" 1600 benzyna (1987). Skotniki Małe 56, gm. Busko. 215/b

SPRZEDAM „stara 200L" (1989) składak, stan bardzo dobry. Busko, tel. 40-99. 216/b

GROCH łuskany 4800 kg. Bydgoszcz, tel. 633-171. 453/k

SPRZEDAM „busa 75" (1985) podwyższony, przedłużony, przyczepę camping. Kielce, 31-72-46. 8266/g

APARAT do lodów, frytownicę, gofrownicę, tostownicę, urządzenie do hot-dogów. Kielce, 537-71. 8273/g

SPRZEDAM dom bliźniak w Suchedniowie. 51-61-15 lub 57-88-19 Wrocław. 8153/g

PRODUKCJA siatek. Kielce, 229-24. 8215/g

SKLEP glazura - terakota opoczyńska. Kielce, ul. Armii Czerwonej 222, tel. 283-68 od 9 do 18, sobota 9 - 16.8178/g

SPRZEDAM owczarki niemieckie, rottweilery. Kielce, 272-70. 7183/g

„URSUSA C-330, C-360", sadzarkę czeską. Krajno za szkołą. Stępnik 141. 8242/g

CIĄGNIK MF 255, (1990), C-330 (1972), działkę budowlaną 2800 m, koło Pińczowa, maszynę stolarską wieloczynnościową. Tel. 733-12 Pińczów. 8236/g

SIATKA ogrodzeniowa. Kielce, 32-38-02. 8069/g

SPRZEDAM dymę 8. Starachowice, tel. 50-42 po 16. 134/d

SPRZEDAM pilnie „forda granadę 1,9" (1975), Starachowice, ul. Wigury 26. 35/ST

SPRZEDAM nową stację paliw płynnych przy trasie Kielce - Katowice o pojemności 150.000 l, 7 dystrybutorów. Budynek przystosowany do minibaru. Poważne oferty 7995 „SL" Kielce. 7995/g

SPRZEDAM automat do lodów (NRD). Daleszyce, Kościelna 32. 8038/g

SPRZEDAM lub wydzierżawię „skodę - RTO" 10 ton - kiper. Kielce, 31-62-91. 8110/g

DALMATAŃCZYKI rodowodowe, szczenięta. 436-97. 8084/g

PRZEDSIĘBIORSTWO Handlowo - Usługowe oferuje do sprzedaży nowe ciągniki T-25 oraz przyczepy rolnicze z wywrotem o ładowności 4,5 tony w wersji eksportowej posiadające homologację (atest). Na W/W sprzęt udzielamy gwarancji. Kisiel Marian, Krajno II 80, 26-008 Górno, tel. 110, woj. Kielce. 7942/g

OKAZJA! siatka ogrodzeniowa od 13800 zł/m kw., słupki. „Wespol", Radom, Limanowskiego 24, tel. 289-81. Firmom bonifikaty. 8944/r

NAJTANIEJ! Sprzedaż glazury, terakoty „opoczyńskiej". Kielce - Białogon, ul. 1905 Roku 10, tel. 524-74 (dojazd obok „Budopolu"). 7305/g

ETERNIT, siatka, wiadra, żarówki. Hurt. Kielce, 61-67-93. 7920/g

KOMPLETY wypoczynkowe, skórzane. Kielce, 421-78. 7298/g

TANIA siatka ogrodzeniowa, cement 600.000 za tonę. Pawłów 46 A, tel. Szydłowiec 17-18-04. 56/Sz

SIATKA podtynkowa „Rabitza". Produkcja - sprzedaż. Kielce, 558-75. Rano, wieczorem. 5908/g

KURCZĘTA w różnym wieku, hurt-detal. Bodzentyn, Południowa 18. Kielce, tel. 115-550. 7014/g

TRAK rosyjski - 630 kompletny. Ostrowiec, 65-30-81 wieczorem. 8479/o

PILNIE „fiata 126p" (X.1992), przebieg 1000 km. Ostrowiec, 62-46-74. 8478/o

KURY nioski do 25 kwietnia. Mąchocice 143, tel. Kielce, 11-17-30. 8258/g

SPRZEDAM lub zamienię „volkswagena jettę 16 TD" (1986). Kielce, 61-56-37, 527-04. 8381/g

SPRZEDAM „opla vectrę 2000" (1991). Kielce, 32-21-87. 8365/g

SPRZEDAM „mercedesa 608D" (1983), „volkswagena LT-28" (1980), benzyna. Kielce, tel. 47-333 do 16, 25-603. Radom, 498-56. 8362/g

OVERLOCKI „juki". 11-14-57. 8386/g

LADY chłodnicze 220V, samochód wywrot. silnik 200, zamienię zaginarkę do blach typ ciężki na lżejszą. Kielce, 474-85. 8387/g

„126P" (87). 32-31-02. 8388/g

„FSO 1500" na „polonezie" (1987). 31-79-43. 8389/g

AUTOMAT do lodów (NRD), stan bardzo dobry. tel. 513-80. 8393/g

SPRZEDAM „126p" (1987). 66-11-11. 8353/g

SPRZEDAM kamerę wideo „panasonic" M-8-G1. Kielce, 431-65. 8335/g

„C-330". Szydłów, ul. Urocza 10. 8415/g

SPRZEDAM silnik „opla rekorda diesla". Kielce, 455-85. 8420/g

SPRZEDAM naczepę 3-osiową (1970), „brandys". Brachowicz, Michałowice, tel. 46-93 Busko. 8392/g

TANIO stragan „szczęki", lady sklepowe. Tel. 66-70-60. 8337/g

SPRZEDAM stragany w Kielcach. 31-01-41. 8407/g

PAKOWACZKĘ na folię termoskurczliwą produkcji włoskiej. Kielce, 31-05-74. 8345/g

„PEUGEOTA 205 GL" (1983). Kielce, -26-663. 8399/g

SPRZEDAM „dużego fiata" po wypadku. Tel. 32-24-60. 8410/g

SPRZEDAM „vw passata 1,8l GL" (1988), złoty metalic. Kielce, tel. 66-17-42. 8368/g

CYKLINIARKĘ sprzedam. Kielce, 429-95. 8292/g

KUPNO

KUPIĘ przedpłatę. Tel. 61-44-54. 8312/g

KUPIĘ przedpłatę. Końskie, tel. 41-99 po 16. 120/E

KUPIĘ przedpłatę. Tel. 536-17. 8289/g

KUPIĘ obligacje II emisji (zamienne na akcje). Kielce, 425-05. 7726/g

KUPIĘ „stara 200". Tel. 51-976. 8383/g

KUPIĘ przedpłatę, sprzedam „seata ibizę SXI" (1989). Kielce, 61-41-37. 8390/g

KUPIĘ przedpłatę. Kielce, 469-45. 8419/g

KUPIĘ „busa oszklonego" (84-88). Kielce, 31-25-36. 8398/g

RÓŻNE

SZUKAM wspólnika z gotówką (min. 500 mln). Dochodowa inwestycja na ukończeniu. Oferty: 8356 „Słowo Ludu" Kielce. 8356/g

HISZPANIA - Niemcy - Francja - wyjazdy kwiecień - maj. Kielce, 565-44. 8156/g

PERUKI, treski. Biuro Handlowe „Emma". Kielce, Karczówkowska 5a, tel. 56-357, godz. 9 - 16. 6871/g

„MILIARDER" - sprawdzamy numery dowodów. 25-520 Kielce 21, skr. 1116, tel. 571-37. 8195/g

NAJTAŃSZA jazda konna w woj. kieleckim. Klub Jeździecki Horse, Słopiec, tel. 11-06-01. 8070/g

JAK dorobić 2-8 mln miesięcznie. Wiadomość: „Patryk". Radom 10, skr. 343. 8954/r

NAJTAŃSZA galanteria i odzież w hurtowni „Migo". Kielce, 463-60.6925/g

EXPRESOWE

W SPRZEDAŻY ciągłej pomidory i sałata - holenderskie. Kielce, 542-83. 8467/g

SPRZEDAM malucha (1989), 28.000.000, czerwony. Końskie, 36-93. 45/Ko

SPRZEDAM „renaulta 21" (86). Jędrzejów, 624-29. 192/J

HURTOWNIA lodów i mrożonek Jędrzejów - Skroniów 1137 poleca duży wybór lodów już od 1500 zł, mrożonek i kurczaków. 194/J

SPRZEDAM stół bilardowy 6-stopowy. Jędrzejów, 635-01. 195/J

KUPIĘ „żuka". Końskie, tel. 29-68. 46/E

SPRZEDAM „FSO 1500" (1990) lub zamienię na „126p". Końskie, 75-10. 43/Ko

TANIO „vw busa" (1980) 1600 - benzyna, stan idealny. Radom, 31-16-39. 8963/R

SPRZEDAM dom dwupiętrowy (3 łazienki) z budynkiem warsztatowym 240 m kw., okolice Radomia. Radom, 31-55-63. 8960/R

SPRZEDAM prasę Z-224, C-328, C-330, C-360, rozrzutnik dwuosiowy, snopowiązałkę, pług trzyskibowy. Rzeczków 7 (Wierzbica). 8962/R

SPRZEDAM „poloneza" (1979) (nadwozie 1987). Jędrzejów, 610-42. 200/J

SPRZEDAM domek piętrowy, c.o., garaż, ogród w Busku-Zdroju. Tel. 49-88. 8481/g

SPRZEDAM sklep w zsypie z pełnym wyposażeniem do handlu mięsem i wędlinami przy ul. Manifestu Lipcowego. Kielce, 31-08-05 (18 - 23). 8434/g

WŁASNOŚCIOWE 36 m kw. zamienię na większe spółdzielcze - kwaterunkowe bez dopłaty lub własnościowe za dopłatą, 47-147. 8462/g

HISZPANIA regularne przewozy. Kielce, 61-29-10. 8483/g

SPRZEDAM „volkswagena - transportera 2000 B" (1981). Tel. 450-04 wieczorem. 8466/g

SPRZEDAM „poloneza 1500" (1990). Tel. 27-627. 8468/g

SPRZEDAM bale suche, dąb, sosna, jodła. Końskie, (12) 50-62. 8469/g

SPRZEDAM działkę budowlaną 37 arów ogrodzona, budynek mieszkalny i gospodarczy w surowym stanie, woda, gaz, energia. Końskie, (12) 50-62. 8470/g

ZDECYDOWANIE kupię mieszkanie, minimum dwupokojowe. Kielce, 66-16-65. 8471/g

OKNA włoszczowskie, tanio. Tel. 31-60-19. 8482/g

SPRZEDAM „żuka" (1990) skrzyniowy, „forda oriona" (1992) diesel. Tel. 59-666. 8475/g

DO WYNAJĘCIA lokal - wesela, przyjęcia okolicznościowe. Kielce, 61-56-07. 8476/g

WYNAJMĘ lokal 34 m w centrum Kielc na gabinet lekarski lub podobną działalność. Tel. 61-81-75 po 15. 8484/g

DO WYNAJĘCIA lokal handlowy 60 m. Tel. 469-00. 8477/g

SPRZEDAM przyczepę kempingową „niewiadów". Tel. 469-00. 8478/g

SPRZEDAM działkę trasa Kielce - Łódź - Ćmińsk - Kobylaki 24. Nowakowski. 8466/g

SPRZEDAM kamerę „Sony V8". Kielce, 31-19-74. 458/gd

ZATRUDNIĘ tapicera (czeladnik z praktyką). Chęcińska 14A. 444/d

SPRZEDAM „fiata 126p" (1991) nadwozie (1992). Radom, tel. do 15, 538-05 po 15, - 312-339. bo

GLAZURA, terakota mrozoodporna - niemiecka. Kielce, Warszawska 44. 8459/g

SPRZEDAM posesję zabudowaną, uzbrojoną. Białogon, 469-40 wieczorem. 8436/g

POSIADAM miejsce na wywóz ziemi. Kielce, 32-35-40. 8437/g

KUPIĘ plac pod zabudowę pawilonu handlowo - usługowego, okolice ul. Warszawskiej, Dzierżyńskiego. Kielce, tel. 32-35-40. 8438/g

POSZUKUJĘ lokalu magazynowego o pow. 200 - 300 m kw. Kielce, 32-35-40. 8439/g

SPRZEDAM przedpłatę. Tel. 271-24. 8431/g

KUPIĘ przedpłatę. Kielce, 11-19-47. 8440/g

„126P" (1983) stan dobry sprzedam. Tel. 115-016. 8461/g

SPRZEDAM: C-360, kopaczkę elewatorową, kultywator. Łosień 40, gm. Piekoszów. 8451/g

SPRZEDAM „fiata 126p" (1988). Kielce, 66-77-07. 8447/g

KUPIĘ przedpłatę. 61-70-32.8460/g

SPRZEDAM „uno". 61-31-83.8450/g

„BMW 318" (80). 32-28-91. 8435/G

SPRZEDAM dom - 7 izb, 130 m kw. z wygodami. Starachowice, tel. 70-50. 145/St

SPRZEDAM przedpłatę. Starachowice, tel. 70-50. 144/St

KUPIĘ przedpłatę. 550-77. 8488/g

SPRZEDAM „renaulta mastera" dostawczy diesel (91), 1,7 tony. Kielce, 550-77. 8497/g

SPRZEDAM wypoczynek. Kielce, 550-77. 8496/g

SPRZEDAM lub zamienię „fiata ritmo 1,3 diesel" (83). tel. 27-434. 8487/g

SPRZEDAM „fiata 126p" (1990). Kielce, 61-27-02 po 17. 8479/g

NIERUCHOMOŚCI

SPRZEDAM działkę budowalną 470 m kw. Włoszczowa, 435-02 po 16.108/W

SPRZEDAM działkę budowlaną. Końskie, Piaskowa 19. 121/E

SPRZEDAM działkę 20 arów. Brzeziny k. Morawicy, 32-30-69. 8299/g

KUPIMY rentowny sklep spożywczy lub działkę w centrum. Kielce, 31-58-27 i 31-84-06 po 20. 8127/g

SPRZEDAM dom piętrowy w Jędrzejowie. Jędrzejów, 629-68. 6882/g

SPRZEDAM tanio duży wykończony dom w Cedzynie 86. Dom oglądać można w godz. 16 - 18. 437/d

SPRZEDAM działki budowlane w Jaworzni. Janów 8, Kielce, 66-49-10. 8044/g

DZIAŁKA budowlana Włoszczowa, ul. 1 Maja za blokiem nr 15, os. Broniewskiego. Kielce, 250-50. 8027/g

BUSKO - działka - centrum sprzedam pilnie. Tel. 68-00. 207/b

DOM komfortowy, Cedzyna, duża działka. 32-38-70 po 20. 8129/g

SPRZEDAM dom piętrowy, nowy, gaz, telefon, woda, działkę 5.000 m w tym drzewa owocowe 2.000 m. Tel. 48-30 Busko-Zdrój. 8108/g

WYCENA nieruchomości. Kielce, 444-19 po 15. 7689/g

SPRZEDAM dom. Kielce, 11-17-46 wieczorem. 7308/g

TANIO działkę budowlaną w Kielcach. Oferty 8413 „Słowo Ludu" Kielce. 8413/g

PILNIE sprzedam działkę budowlaną 30x80 w Suchedniowie, ul. Mickiewicza 25. Kielce, tel. 489-16 (9 - 17). 8406/g

DZIAŁKĘ 3200 m, zagospodarowaną, zaawansowana budowa domu, 10 km od Kielc sprzedam, zamienię lub inne propozycje. Kielce, 31-05-74. 8346/g

SPRZEDAM budynek gospodarczy 300 m, siła, woda + domek 54 m, działka 1 ha, 23 km od Kielc. Tel. 61-67-27. 8341/g

SPRZEDAM działkę budowlaną. Cedzyna 193. 8340/g

SPRZEDAM duży segment bliźniaka, ul. 22 Lipca 49. Działka 1.360 m. Wykonane tynki, podłoża posadzek, instalacje - cena około 700 milionów. Również działkę 404 m, ul. Zdrojowa ze stanem zerowym do odbudowy do 210 milionów. Kielce, 31-69-57. 8412/g

SPRZEDAM działki budowalne Ciekoty 41 (100 m od zalewu). 8366/g

SPRZEDAM dom. Kielce, 431-19. 8380/g

TOWARZYSKIE

„ELIXIR" - towarzystwo pań, panów. Kielce, 483-80. 5765/g

„AACHEN" luksusowa, renomowana agencja poszukuje atrakcyjnych pań do towarzystwa. Gwarantuje mieszkanie, idealne warunki finansowe. 35-93-33 Warszawa. 6392/g

INTIMUS - SHOP - butik miłości - atrakcyjnie niskie ceny nowości erotycznych. Hotel „Centralny", 11 - 19. 8452/g

TURYSTYKA

WIZOWANIE - Grecja. Do - Centa, Piotrkowska 12, tel. 464-69. 27/A

PRZEJAZDY - Madryt, Rzym, Paryż, Wiedeń, Budapeszt. Do - Centa, 464-69, 435-63. 27/A

MATRYMONIALNE

„ELIXIR" - towarzystwo - matrymonium. Kielce, 483-80. 5764/g

„HALSZKA" Żary, skrytka 12, kojarzy małżeństwa krajowe, zagraniczne. Fotokatalogi. 10/p

---

Taksówka na telefon

RADIO TAXI

MERCEDES

TEL. 555 - 11

nie pobiera opłat za dojazd

430/d

DLA MIŁOŚNIKÓW LWOWA.

Wspólna z Towarzystwem Przyjaciół Lwowa podróż sentymentalna:

LWÓW: pełny program turystyczny, 3 noclegi, wyżywienie, transport (bez oczekiwania na przejściu granicznym).

Termin: 7 - 10.V. Cena 1.350.000.

Agencja Turystyczna J&B
Kielce, ul. Piotrkowska 12,
tel./fax 432-06 BO

SPÓŁDZIELCZY KOMBINAT ROLNO-SPOŻYWCZY
ul. Parkowa 1
42-255 Szczekociny

telefony centrali: 54, 139, 166
telexy: 037403, 037408

oferuje do sprzedaży najtańsze w kraju

NAPOJE

rozlewane w nieszkodliwe dla zdrowia opakowania szklane o pojemności 1 litr i 0,33 litra

produkowane z wody czerpanej ze studni głębinowej

z zastosowaniem do napojów gazowanych emulsji firmy „FRUCADE" oraz koncentratów owocowych własnej produkcji do napojów niegazowanych.

Aktualnie produkujemy:

1. Napoje gazowane
   - pomarańczowy
   - cytrynowy
   - cocktail
2. Napoje nie gazowane o smaku:
   - orange
   - tropic
   - jabłkowy
   - złocisty
   - frument
   - czarna porzeczka

Oferujemy dogodne warunki zapłaty, a przy zamówieniach całosamochodowych dostarczamy napoje na nasz koszt własnym transportem.

Ponadto oferujemy z produkcji własnej:

- przetwory owocowo-warzywne
- koncentraty owocowe (jabłkowy, porzeczka czarna i czerwona)
- jaja konsumpcyjne
- kurczaki mrożone
- pisklęta jednodniowe rasy nieśnej i mięsnej
- półtusze wieprzowe
- pasze treściwe
- kwiaty cięte

ZAPRASZAMY DO WSPÓŁPRACY 8449/g

Skład reklam: „Exbud 13" Biuro Reklam „Słowa Ludu", tel. 448-58, Kielce, ul. Targowa 18. Redakcja nie odpowiada za treść zamieszczonych ogłoszeń.

http://sbc.wbp.kielce.pl/dlibra

MATERIAŁY BUDOWLANE, INSTALACYJNE I WYKOŃCZENIA WNĘTRZ

interbudex

MATERIAŁY I URZĄDZENIA INSTALACYJNE
- kabiny natryskowe
- wanny, brodziki
- porcelana sanitarna
- zlewozmywaki, umywalki
- baterie
- bojlery
- grzejniki aluminiowe
- piece co. (węglowe i gazowe)
- kształtki i rury PCV

STOLARKA BUDOWLANA
- okna i drzwi „Stolbud"
- okna i drzwi 3-szybowe „Stolimpex"
- okna i drzwi PCV
- drzwi kasetonowe
- bramy garażowe
- ościeżnice
- okna dachowe Velux i Ortis

MATERIAŁY DRZEWNE I DREWNOPOCHODNE
- płyty wiórowe
- płyty pilśniowe
- płyty laminowane
- płyty porowate
- listwy drewniane

MATERIAŁY PODŁOGOWE
- parkiet dąb, buk
- mozaika buk, dąb
- terakota
- wykładziny dywanowe „novita"
- wykładziny PCV

ELEMENTY ŚCIAN DZIAŁOWYCH
z zastosowaniem gips-kartonu

SUFITY PODWIESZANE
- z płyt gipsowych dekoracyjnych
- z płyt gipsowo-kartonowych
- „THERMATEX"
- oświetlenie do sufitów

MATERIAŁY POKRYCIOWE
- blacha ocynk. i powlekana
- blacha trapezowa powlekana
- eternit szary, kolorowy i PCV

MATERIAŁY IZOLACYJNE
- wełna mineralna (płyty, mata)
- styropian
- papa
- lepik, dacholeum

MATERIAŁY OKŁADZINOWE
- boazeria
- płytki ceramiczne
- płytki elewacyjne klinkierowe
- płyty styropianowe dekoracyjne
- płyty marmurowe greckie, bułgarskie

MATERIAŁY ŚCIENNE
- płyty gips - karton (suche tynki)
- cegła dziurawka, pełna, kratówka, max
- pustaki kominowe

CHEMIA BUDOWLANA
- farby
- lakiery
- bejce
- kleje

MATERIAŁY WIĄŻĄCE
- cement
- biały cement
- wapno
- gips
- szpachla gipsowa

RÓŻNE
- tralki i słupki schodowe
- schody strychowe
- kątowniki L50

Kielce - Dyminy,
ul. Ściegiennego 252
tel. 61-58-65, tel./fax 61-41-60, tlx 613308
SKLEP FIRMOWY - KIELCE,
Sienkiewicza 13, tel. 439-49
godz. otwarcia 10-18, soboty 10-14
Zapraszamy codziennie
8 - 16, w sobotę 8 - 12

WCZEŚNIEJ ZAMÓWISZ – TANIEJ KUPISZ!

OFERTA, JAKIEJ NIE PRZEDSTAWI CI ŻADNA INNA FIRMA!

872/hk

Najlepsze! Najtrwalsze!

Torby reklamówki z nadrukiem TWOJEJ FIRMY, SKLEPU

Wykonujemy już od 500 sztuk.
Dla stałych klientów niskie ceny.

Zamówić możesz ponadto:
- ✔ reklamę na samochód
- ✔ zapalniczki z nadrukiem
- ✔ obwoluty z nadrukiem
- ✔ nalepki z folii samoprzylepnej

☎ 463-67, 452-91
Kielce, Zamkowa 4.

BO

NA RATY * NA RATY * NA RATY

PRAWDZIWA TECHNIKA KOŃCA XX WIEKU

FINLUX

Telewizory od 21 do 29 cali oraz zestawy TV Sat.

NOWOCZESNOŚĆ * NIEZAWODNOŚĆ * ELEGANCJA

Telewizory FINLUX to stereofonia Hi-Fi i przestrzenny dźwięk mono, funkcja PIP, możliwość wbudowania tunera TV Sat, wejście S-VHS, teletekst z polską czcionką, standardy kablowe.

2 LATA GWARANCJI – AUTORYZOWANY SERWIS
NA RATY BEZ PORĘCZYCIELI!!!

VIMED
Salon Telewizji Satelitarnej VIMED – sat
Kielce, ul. Mała 12 (róg Sienkiewicza), tel./fax 424–64

Zapraszamy codziennie w godz. 10–18, soboty 10–14.

875/HK

KONTYNGENT 1993
ilość SAMOCHODÓW OGRANICZONA

CORSA – model 93
ASTRA 1.4
VECTRA 1.6

SALON SAMOCHODOWY – SERWIS
sprzedaż części

GM OPEL
AUTORYZOWANY dealer GM OPEL PL 19
EVCOOP Kielce, ul. Pomorska 53, tel./fax 445–64

668/s

CZY SPRAWDZIŁEŚ JUŻ NUMER DOWODU NA LIŚCIE TYGODNIKA „MILIARDER"?

NIE?! A JEŚLI WYGRAŁEŚ?

NASZ SYSTEM KOMPUTEROWY BĘDZIE SPRAWDZAŁ TWÓJ NUMER ZA CIEBIE

PRZYJDŹ OSOBIŚCIE - ZADZWOŃ WYŚLIJ ZGŁOSZENIE

Bliższe informacje:
Z.P.U.
27–200 Starachowice
ul. Krzosa 27 (DT „MERKURY")
pok. 15, tel. 62–43 (10 – 16)

NIE PRZEGAP SWOJEJ SZANSY!

141/st

Radomskie Centrum Popierania Biznesu

Spółka z o. o.
przy Wyższej Szkole Inżynierskiej
w Radomiu

Nasze Centrum prowadzi kursy z zakresu:
zarządzania marketingu, finansów i księgowości, prawa, systemu podatkowego w tym VAT, obsługi komputerów, ubezpieczeń i asekuracji
oraz kursy przygotowawcze na wyższe uczelnie:
– matematyka, historia, chemia, języki obce,
oraz wszelkie inne kursy na zamówienie.

Ceny promocyjne

Informacje i zgłoszenia: telefon 263–33.

102848R/1

PPS POLMOS

Starachowice, ul. Ostrowiecka 5, tel. 51–76

Największa hurtownia w województwie kieleckim oferuje:

WYROBY SPIRYTUSOWE

BOGATY WYBÓR, DOGODNE WARUNKI PŁATNOŚCI
Hurtownie PPS „Polmos"
to tradycja, gwarancja właściwej jakości, miła i kulturalna obsługa.
Zapraszamy w godz. 8 – 16 (soboty 8 – 13)

140/st

Czy sprawdziłeś już numer swojego dowodu osobistego w tygodniku
„Miliarder" ?
A jeśli wygrałeś?
Sprawdzanie numerów w „Miliarderze"
Piotr Wójtowicz
skr. poczt. 336
30–095 Kraków 61

8333/g

Włoskie
KRAJALNICE
do wędlin
a krajowa cena

Koszalin
tel. (0–94) 224–26

563/k

Panu Zdzisławowi Kozłowi
prezesowi Zarządu Gminnej Spółdzielni „SCh" w Łopusznie
wyrazy głębokiego współczucia z powodu śmierci

OJCA

składają pracownicy spółdzielni

8402/g

Co,

Dziś piątek - 16 kwietnia, 106 dzień 1993 roku. Imieniny Kseni i Cecyliana. Słońce wschodzi o godz. 5.37, a zachodzi o 19.36.

KIELCE

TEATRY

PAŃSTWOWY TEATR IM. S. ŻEROMSKIEGO - „Dwa teatry" - g. 11.

PAŃSTWOWY TEATR LALKI I AKTORA „KUBUŚ" - **ul. Dnia 9** - „Kopciuszek" - g. 10, 12.

KINA

„Romatica" - „Beethoven" - USA, bo., g. 9, 13.45, 15.45, „Białe małżeństwo" - pol., l. 18, g. 11, 17.45, 19.45.

„Moskwa" - **9** - „Na fali" - USA, l. 15, g. 13.15, 17.30, „Edward Szczęsny" - USA, l. 12, g. 9, 11.15, 15.30, „Zwolnieni z życia" - fr. - pol., l. 15, g. 19.30.

„Świętojar" - „Ostatni dzwonek" - pol., l. 15, g. 15, „Bugsy" - USA, l. 15, g. 17.15.

„Echo" - nieczynne.

DYŻURY OSTRE

SZPITALE: Oddział Wewnętrzny - Czarnów. **Chirurgiczny** - ul. Kościuszki. **Ginekologiczno-Położniczy** - wg rejonizacji, tel. 510-06, 467-43.

APTEKI - całodygnodniowy dyżur dzienny, nocny i świąteczny pełni apteka przy ul. Manifestu Lipcowego 75, dyżur nocny pełni też apteka przy ul. Buczka 37/39.

TELEFONY

Pogotowie Ratunkowe - 999, Pogotowie Policyjne - 997, Straż Pożarna - 998, Pomoc Drogowa - 66-00-65 czynna non stop oraz 981, Pogotowie Energetyczne Kielce-miasto i teren - 991, Pogotowie Gazowe - 312-020 i 992, Pogotowie wod.-kan., c.o., elektryczne, RPGM - czynne w godz. 15 -23 w dni powszednie i w godz. 7-23 w dni wolne od pracy - tel. 61-18-33.

SZPITALE - Czarnów - 662-481, ul. Kościuszki - 467-43, ul. Prosta - 618-525, MSW - 29-506, Czerwona Góra - 508-41.

„VITAMED" - **NAGŁA POMOC LEKARSKA DLA DZIECI** - ul. Tatrzańska 91. Gabinet czynny w godz. 16-21.30, w soboty i niedziele w godz. 10-21.30. Wizyty **pediatrów** - tel. 31-80-68.

POMOC LEKARSKA DLA DZIECI - tel. 66-33-66, wizyty pediatry codziennie w godz. 15-24, w niedziele i święta w godz. 7-24.

NAGŁA POMOC LEKARSKA - WIZYTY DOMOWE - pediatrzy, interniści, chirurdzy, ortopedzi, laryngolodzy, okuliści. **Tel. 31-56-58.**

POGOTOWIE PEDIATRYCZNE „POD DALNĄ" - **tel. 568-91** - usługi lekarskie i pielęgniarskie w ambulatorium przy ul. Polowniaka 4 oraz w domu chorego. Czynne codziennie w godz. 16-23, w soboty i niedziele w godz. 7-11.13-22.

SPECJALISTYCZNE POGOTOWIE DLA DZIECI - **tel. 576-36 w godz. 15-7** - wizyty domowe: pediatra, chirurg, specjalista chorób płuc).

POGOTOWIE STOMATOLOGICZNE - lecznica „Medistar", ul. Warszawska 34. (DOM RZEMIOSŁA), czynne NON STOP - tel. 439-45.

„ZDROWIE" - WIZYTY DOMOWE: kardiolog z EKG, laryngolog, neurolog, dermatolog, pediatra, internista, chirurg, leczenie bólu, badania laboratoryjne, zastrzyki (i inne usługi pielęgniarskie w domu), Szkoła Rodzenia, masaże - kręgosłup, bioenergoterapeuta, kręgarz, rehabilitant. Dom Rzemiosła, ul. Warszawska 34, tel. 485-15, codziennie od 8 do 20.

TELEFON ZAUFANIA DLA MŁODZIEŻY - czynny w każdy czwartek w godz. 18-20. Pod nr. tel. 456-70 dyżuruje psycholog.

TELEFON ZAUFANIA DLA LUDZI Z PROBLEMEM ALKOHOLOWYM - od poniedziałku do piątku, w godz. 18-20, tel. 573-46.

POSTOJE TAKSÓWEK: osobowe - jj. Niepodległości (dworzec PKP) - tel. 534-34, ul. Piekoszowska - 315-11, ul. Jesionowa - 317-919, **bagażowe** - ul. Armii Czerwonej, tel. 466-68, **ciężarowe** - ul. Mielczarskiego, tel. 66-39-60.

RADIO-TAXI - tel. 22-222, nie pobiera za dojazd.

RADIO-TAXI - MERCEDES - tel. 555-11, nie pobiera za dojazd.

POCZTOWE BIURO INFORMACYJNO-ZLECENIOWE - tel. 911.

INFORMACJA PKP - tel. 930.

INFORMACJA PKS - tel. 660-279.

„USTRONIE" - USŁUGI POGRZEBOWO-NAGROBKOWE, CAŁODOBOWE - tel. 61-29-18, 61-39-12.

USŁUGI POGRZEBOWE CAŁODOBOWE - PRZEDSIĘBIORSTWO USŁUG KOMUNALNYCH - tel. 31-70-47, 66-31-77, 467-88.

USŁUGI POGRZEBOWE KOMPLEKSOWE CAŁODOBOWE „CHARON" - dom pogrzebowy z chłodnią - przechowywanie bezpłatne. Solidnie, tanio. Tel. 508-41, wezwi. 12, 131-320.

USŁUGI POGRZEBOWE KOMPLEKSOWE CAŁODOBOWE „EDEN" - dom pogrzebowy z chłodnią, przechowywanie bezpłatne. Róg ul. IX Wieków Kielc i Niskiej, tel. 457-00, 61-59-49.

MUZEA - WYSTAWY

MUZEUM NARODOWE W KIELCACH - pałac biskupi, pl. Zamkowy 1 - wnętrza zabytkowe XVII i XVIII w., galeria malarstwa polskiego, sanktuarium Marszałka Piłsudskiego, broń wschodnia i europejska ze zbiorów własnych. Oprócz poniedziałków i wtorków czynne codziennie w godz. 9 - 16.

ODDZIAŁ PL. PARTYZANTÓW 3/5: wystawa stała „Przyroda Kielecczyzny", czasowe: „Samorajowie", „Współczesna sztuka ludowa Kielecczyzny", „Pradzieje regionu świętokrzyskiego - epoka żelaza", „Szata roślinna Gór Świętokrzyskich w fotografii Edmunda Massalskiego i Romana Kobendzy". Oprócz poniedziałków i dni ustawowo codziennie w godz. 9-16.

ODDZIAŁ MUZEUM LAT SZKOLNYCH S. ŻEROMSKIEGO - ul. Jana Pawła II 25: czynne od poniedziałku do piątku w godz. 9-15, w środy w godz. 12-18.

ODDZIAŁ MUZEUM IM. SIENKIEWICZA W OBLĘGORKU - oprócz poniedziałków i wtorków czynny codziennie w godz. 10-16.

GALERIA BWA „PIWNICE" - **ul. Leśna 7** - wystawa prac uczniów PSSP w Kielcach „Dyplom 93". Oprócz poniedziałków czynna codziennie w godz. 11-17, w niedziele w godz. 11-15.

MUZEUM ZABAWKARSTWA - **ul. Kościuszki 11** - wystawy „Lalka - jej dom i gospodarstwo", „Transport i komunikacja w zabawkach" oraz ekspozycja modelarska. Z wyjątkiem poniedziałków i dni poświątecznych czynne codziennie w godz. 10-17.

Skład reklam: „Exbud 13" Biuro Reklam „Słowa Ludu", tel. 448–58, Kielce, ul. Targowa 18. Redakcja nie odpowiada za treść zamieszczonych ogłoszeń.

http://sbc.wbp.kielce.pl/dlibra

gdzie, kiedy

MUZEUM WSI KIELECKIEJ W KIELCACH - PARK ETNOGRAFICZNY W TOKARNI - wnętrza XIX-wiecznych chałup, dwór, wystawy: „Ocalić od zapomnienia - Jan Bernasiewicz, twórca ogrodu rzeźb", „W dawnym miasteczku", „Apteka w XIX-wiecznym miasteczku". Z wyjątkiem poniedziałków czynne codziennie w godz. 10 - 17.

MUZEUM WSI KIELECKIEJ - DWOREK LASZCZYKÓW W KIELCACH - ul. Jana Pawła II - wystawa „Wieś kielecka i miasteczka w starej fotografii". Czynne od poniedziałku do piątku w godz. 10-14.30, w soboty i niedziele nieczynne.

OSTROWIEC

KINO w ZDK Huty „Ostrowiec" - nieczynne.

Klub „Galeria" w ZDK - wystawa malarstwa Krzysztofa Maja.

MUZEUM HISTORYCZNO - ARCHEOLOGICZNE - wystawa stała: zabytkowa porcelana ćmielowska, czasowa: „Legenda i historia Polski Piastów". Czynne od wtorku do piątku w godz. 9-16.30, w soboty 9-14.30, w niedziele 13-16.30.

MUZEUM ARCHEOLOGICZNE I REZERWAT W KRZEMIONKACH K. OSTROWCA - wystawa archeologiczna i dwie podziemne trasy turystyczne - czynne od wtorku do soboty w godz. 9-15, w niedziele na zgłoszenia, tel. 20-978.

APTEKA DYŻURNA - os. Ogrody 28, tel. 625-242.

SKARŻYSKO

MUZEUM IM. ORLA BIAŁEGO - Rejów, ul. Słoneczna 90 - czynne codziennie oprócz poniedziałków w godz. 9-17.

GALERIA SZTUKI „Forum Anticum" - ul. Sikorskiego 4 - wystawa „Napoleon, nie tylko orda". Czynna codziennie w godz. 10-18.

APTEKA DYŻURNA - ul. Zielna 12.

JĘDRZEJÓW

KINO w Domu Kultury - nieczynne.

MUZEUM IM. PRZYPKOWSKICH - pl. T. Kościuszki 7/8 (tel. 624-45) - unikatowa kolekcja zegarów słonecznych i przyrządów gnomonicznych, zabytkowe wnętrza i piwnice z XVIII - XIX w., dawne mieszkanie Przypkowskich z pełnym wystrojem, dokumenty i pamiątki rodzinne, zbiory gastronomiczne. Czynne codziennie oprócz poniedziałków w godz. 8-16.

WŁOSZCZOWA

KINO w Domu Kultury - nieczynne.

BUSKO-ZDRÓJ

KINO „Zdrój" - „Moje własne Idaho" - USA, l. 18, g. 16, 18.30.

GALERIA BWA „ZIELONA" - ul. Mickiewicza 10 - wystawa malarstwa Tadeusza Szypowskiego. Oprócz poniedziałków czynna codziennie w godz. 11-17, w niedziele w godz. 11-15.

PIŃCZÓW

KINO „Belweder" - nieczynne.

MUZEUM REGIONALNE - wystawy stałe: „Pradzieje Ponidzia", „Adolf Dygasiński - życie i twórczość", „Pińczów - historia miasta", czasowa: „Powstanie styczniowe i związane z nim impresje patriotyczne w twórczości A. Grottgera". Udostępnia do zwiedzania synagogę. Czynne w środy i czwartki w godz. 9-16, w piątki, soboty i niedziele w godz. 10-15.

KAZIMIERZA WIELKA

KINO „Uciecha" - „Czarna lista Hollywood" - USA, l. 15, g. 16, 18.

SĘDZISZÓW

KINO „Ballada" - „Krokodyl Dundee II" - USA, l. 12, g. 18.

SUCHEDNIÓW

KINO „Kuźnica" - „Sułtani westernu" - USA, l. 15, g. 16, 18.

NOWA SŁUPIA

MUZEUM STAROŻYTNEGO HUTNICTWA ŚWIĘTOKRZYSKIEGO IM. MIECZYSŁAWA RADWANA (Oddział Muzeum Techniki NOT w Warszawie) - ul. Świętokrzyska - czynne codziennie w g. 9 - 16, w poniedziałki nieczynne.

NAGŁOWICE

MUZEUM „DWOREK MIKOŁAJA REJA" - wystawa ekslibrisów z XVII-XIX w. Czynne w poniedziałki, czwartki i soboty w godz. 9-15, we wtorki, środy i piątki w godz. 9-17.30, w niedziele nieczynne.

SIELPIA

MUZEUM ZAGŁĘBIA STAROPOLSKIEGO (Oddział Muzeum Techniki NOT w Warszawie) - mieści się w pudlingarni i walcowni z połowy XIX w. Prezentuje dawne wyposażenie, obrabiarki i żeliwne odlewy. Czynne w godz. 9-12 i 13-17, w poniedziałki nieczynne.

RADOM

TEATR

TEATR POWSZECHNY IM. JANA KOCHANOWSKIEGO - „Mały książę" - g. 9, 12.

KINA

WOKiSz „Resursa" - „Bumerang" - USA, l. 15, g. 15.30, 19.30, „Białe małżeństwo" - pol., l. 15, g. 19.30.

„Bałtyk" - „Wiatr" - USA, l. 15, g. 15.15, 17.30, 19.45.

„Hel" - Kino studyjne - MAF - g. 9, 12, „Smacznego, telewizorku" - pol., bo., g. 10.30, „Kroll" - pol., l. 18, g. 15.45, „Psy" - pol., l. 18, g. 17.45, „Owoce namiętności" - jap., l. 18, g. 19.45.

MUZEA - WYSTAWY

MUZEUM OKRĘGOWE - Rynek 11 - „Rośliny lasu karbońskiego", „Secesja". Galeria malarstwa polskiego od poł. XIX do XX w. Czynne we wtorki, środy i w czwartki w godz. 10-15, w piątki 10-18, w soboty i niedziele 10-17.

ODDZIAŁ MUZEUM SZTUKI WSPÓŁCZESNEJ - ul. Rynek 4/5 - Peter Gemes, Stanisław Kamieński - prace z lat 1981 - 1993, ze zbiorów własnych - sztuka geometrii. Czynne od wtorku do czwartku w godz. 10-15, w piątek w godz. 12-19, w sobotę i niedzielę w godz. 10-17.

MUZEUM WSI RADOMSKIEJ - ul. Szydłowiecka 17 - skansen bartniczo-pszczelarski czynny w godz. 8-15, w soboty i niedziele w godz. 10-17, w poniedziałki nieczynny. Wystawy „Środki transportu i komunikacji ziemi radomskiej", galeria nestorów sztuki ludowej. Grupy proszone są o wcześniejsze zgłoszenie pod nr. tel. 255-91.

GALERIA „RESURSA" - XVI Wojewódzki Przegląd Fotografii Amatorskiej.

KŚT „Łaźnia" - ul. Żeromskiego - wystawa malarstwa Urszuli Ślusarczyk z Puław.

MCKiI - ul. Traugutta - wystawa prac Bożeny Popławskiej.

TELEFONY

Pogotowie Ratunkowe - 999, Straż Pożarna - 998, oficer dyżurny policji - 997, komenda policji - 291-91, pogotowie kanalizacyjne - 400-65, gazowe - 992, cieplne - 993, energetyczne - 991

INFORMACJA PKP - tel. 299-50.

INFORMACJA PKS - tel. 267-76.

RADIO-TAXI - tel. 91-91, 31-76-76.

POMOC DROGOWA - tel. 981; ul. Warszawska, czynna codziennie w godz. 7-15; osiedle Gołębiów; czynna całą dobę.

PARKINGI I STACJE OBSŁUGI - Centrum: ul. Kelles-Krauza 1, **Ustronie:** ul. Gagarina 2, **Michałów:** ul. Królowej Jadwigi 2, Sobieskiego 18, **Gołębiów:** ul. Andersa 1.

STACJE CPN - całodobowe: ul. Grzecznarowskiego (tel. 521-70), Słowackiego (tel. 529-95), Struga (tel. 487-18), Żółkiewskiego (tel. 439-68), Maratońska (tel. 31-35-53), czynne do godz. 19: ul. Warszawska (tel. 404-93), Kielecka (tel. 31-29-83).

PUNKT POMOCY DORAŹNEJ - ul. Struga 57 a - Przychodnia Rejonowa nr 10. Czynny w dni wolne od pracy i święta. Gabinety: internistyczny, pediatryczny (wraz z zabiegowym) i stomatologiczny czynne w godz. 8-20.

TELEFON DYŻURNY STRAŻY MIEJSKIEJ

298-38, czynny całą dobę.

APTEKI

Dyżur pełni apteka przy ul. Helleńskiej 2.

GRÓJEC

KINO: nieczynne.

APTEKA - całodobowa sprzedaż leków - pl. Niepodległości 19.

STACJA CPN - przy obwodnicy - czynna całą dobę.

POLMOZBYT - czynny w godz. 8-22, tel. 37-13.

IŁŻA

KINO w Domu Kultury - nieczynne.

MUZEUM REGIONALNE - wystawy - „Kultura materialna mieszkańców regionu iłżeckiego", „Dzieje miasta i regionu od czasów najdawniejszych do chwili obecnej", „Świat torfowisk". Czynne codziennie w godz. 9-14.

KOZIENICE

MUZEUM REGIONALNE - ul. Parkowa 5 b - wystawy „Władysław Grabski - od marki do złotówki", „Sztuka ludowa chińskiej prowincji Guizhou". Oprócz poniedziałków czynne codziennie w godz. 9-16.

DOM KULTURY - wystawa malarstwa Mirosława Greluka w Cafe Galeria czynna w godz. 15-22.

PUNKT POMOCY DORAŹNEJ - czynny całą dobę, tel. 14-21-09.

APTEKA - dyżur pełni apteka przy ul. Warszawskiej 6.

POMOC DROGOWA - 24 godziny - ul. Radomska 40 - tel. 14-56-60.

OROŃSKO

CENTRUM RZEŹBY POLSKIEJ - Pałac - wnętrza dworskie z II połowy XIX w., oranżeria - wystawa „Tradycje i socrealizm w polskiej rzeźbie", Muzeum Rzeźby Współczesnej - „Nowoczesna rzeźba polska", kaplica - tradycje historii i kultury Orońska, wystawa prac plenerowych w zabytkowym parku. Oprócz poniedziałków i wtorków czynne w godz. 10-15.

PIONKI

KINO „Kasyno" - nieczynne.

MIEJSKI OŚRODEK KULTURY - Galeria „Format" - wystawa Halmy Organy „Tkanina dla twego domu". Czynna w poniedziałki i piątki w godz. 8-16.

PRZYSUCHA

KINO „Zachęta" - nieczynne.

MUZEUM IM. OSKARA KOLBERGA (dwór Dembińskich) - stała wystawa biograficzna, wystawa czasowa „Zakopiańskie malarstwo na szkle". Oprócz poniedziałków czynne w godz. 10-15, w soboty i niedziele w godz. 10-17.

APTEKA - czynna codziennie do godz. 21, tel. 22-29.

STACJA CPN - czynna codziennie w godz. 7-19.

SZYDŁOWIEC

KINO „Górnik" - nieczynne.

MUZEUM LUDOWYCH INSTRUMENTÓW MUZYCZNYCH (zamek) - wystawa stała „Polskie kapele ludowe i instrumenty muzyczne". Wystawa czasowa: „Czar dawnych zegarów". Czynne codziennie oprócz poniedziałków i dni poświątecznych w godz. 9-15.30.

LIPSKO

KINO „Oskar" - „Zawcześnie umierać" - USA, l. 15, g. 18.

CENTRUM KULTURY - GALERIA SZTUKI - kawiarnia „Pils": Władysław Kurpiel - malarstwo. Czynne codziennie w godz. 10-18.

SZKOLNE MUZEUM WSI - Czynne od poniedziałku do piątku w godz. 9-14.

WARKA

MUZEUM IM. KAZIMIERZA PUŁASKIEGO - ekspozycja stała „Kazimierz Pułaski i udział Polaków w życiu politycznym, społecznym i kulturalnym Stanów Zjednoczonych", wystawa „Isaac Bashevis Singer" i „Brabanckie koronki" - collage Danuty Ireny Przybylskiej. Czynne codziennie oprócz poniedziałków w godz. 10-17.

Sport Sport Sport

Po meczu ze Szwajcarią

Same superlatywy

Rozegrany w hali kieleckiej Iskry eliminacyjny pojedynek do Mistrzostw Europy w piłce ręcznej mężczyzn pomiędzy POLSKĄ a SZWAJCARIĄ był bez wątpienia najważniejszym wydarzeniem sportowym pierwszego półrocza na naszym terenie. O ocenę spotkania poprosiliśmy najbardziej zainteresowanych, trenerów i zawodników.

☆ *Trener reprezentacji Polski, BOGDAN KOWALCZYK:*

– Mimo trudności kadrowych, z jakimi borykaliśmy się przed meczem, udało nam się wypracować na to spotkanie optymalną formę. Zawodnicy zagrali na miarę swoich możliwości, ambicją i walecznością nadrabiając braki w wyszkoleniu technicznym, a zwłaszcza w warunkach fizycznych.

Chciałbym w tym miejscu podziękować gospodarzom, działaczom Iskry, za warunki stworzone nam podczas przedmeczowego zgrupowania. Chciałbym również podziękować wspaniałej, kieleckiej publiczności.

☆ *Trener Szwajcarów, ARNO EHRET:*

– Był to bardzo interesujący spektakl. Wasz zespół zagrał znakomicie, a w trudnych momentach był podbudowywany świetnymi interwencjami bramkarza. Moi chłopcy sprawiali wrażenie przemęczonych ciężkim sezonem, ale nie jest to usprawiedliwienie. Wielkie wrażenie sprawiła na mnie żywiołowo reagująca kielecka publiczność.

☆ *Reprezentant kraju, zawodnik Iskry, MAREK BUDNY:*

– Trudno nie cieszyć się ze zwycięstwa nad czołowym zespołem świata. Myślę, że udowodniliśmy, że potrafimy grać w piłkę ręczną. Wyszliśmy na parkiet speszeni, ale dość szybko opanowaliśmy się i uwierzyliśmy w zwycięstwo. Z konieczności trener Kowalczyk ustawił mnie na rozegraniu, choć w reprezentacji dotychczas występowałem w roli skrzydłowego.

Jestem zadowolony ze swojej gry, zwłaszcza po przerwie. To, że mecz odbył się w Kielcach, bardzo mnie zmobilizowało. Doskonale znam kieleckich kibiców, a ich gorący doping bardzo nam pomagał.

☆ *Król strzelców MŚ, MARC BAUMGARTNER:*

– Zagraliście bardzo dobrze. Kapitalnie interweniował bramkarz, a cudownie dopingowali kibice.

☆ *Gracz Iskry, ZBIGNIEW ROBERT:*

– Podopieczni Bogdana Kowalczyka rozegrali świetne spotkanie. Poczynaniami dyrygowali rutyniarze, których umiejętnie wspomagali młodsi zawodnicy. Rewelacyjnie spisywała się kielecka widownia, fantastycznie dopingująca naszych szczypiornistów.

(wid, jkm)

☆ W środę późnym wieczorem na sześciu europejskich boiskach rozegrano eliminacyjne mecze piłkarskie do Mistrzostw Świata. W grupie I, Włochy pokonały w Trieście Estonię 2:0 (1:0), zdobywając gole po strzałach R. Baggio w 22 i Signori w 87 min.

W grupie III, Dania wygrała w Kopenhadze z Łotwą 2:0 (0:0). Bramki: Vilfort 70 i Strudal 78 min., natomiast w Wilnie Litwa zwyciężyła Albanię 3:1 (2:0). Bramki: Baltusnikas 20, Sukristoras 25 i Baranauskas 53 min. – dla Litwy; Demollari 88 min. – dla Albanii.

W grupie IV, Rumunia pokonała w Bukareszcie Cypr 2:1 (0:1). Bramki: Dumitrescu 35 i 55 min. – dla Rumunów; Sotiriou 23 min. – dla Cypru.

KRÓTKO

W grupie V, Luksemburg przegrał z Rosją 0:4 (0:1). Bramki: Kiriakow 11, 46, Szalimow 58 i Kulkow 90 min.

Wreszcie w grupie VI, Austria wygrała w Wiedniu z Bułgarią 3:1 (2:0). Bramki: Pfeifenberger 15, Kuehbauer 25, Polster 90 min. – dla gospodarzy; Iwanow 53 min. – dla gości.

☆ W towarzyskim meczu piłkarskim rozegranym w Bochum Niemcy pokonały Ghanę 6:1 (0:1). Bramki: Kirsten 69, Effenberg 70 i 80, Klinsmann 71 i 87, Moeller 88 min. – dla Niemców; Polley 44 min. – dla Ghany.

☆ Na rozgrywanych w Sofii Mistrzostwach Europy juniorów w badmintonie reprezentanci Polski przegrali z Anglią 0:5. Natomiast w turnieju drużynowym do czołowej szesnastki awansowali Dariusz Karczmarczyk i Jacek Niedźwiecki.

Mistrz Polski w Busku!

Kolejne atrakcje dla kibiców przygotowali buscy działacze. W najbliższą sobotę w hali WSOS rozegrany zostanie pojedynek o mistrzostwo pierwszej ligi piłkarek ręcznych pomiędzy **Cracovią** a aktualnymi mistrzyniami kraju, drużyną **Piotrcovii** z Piotrkowa Trybunalskiego.

Jak to miało miejsce przed dwoma tygodniami w meczu **Cracovii z Pogonią Szczecin** organizatorzy zadbali o uczestniczki zawodów i publiczność, zapewniając wiele atrakcji i niespodzianek. Zorganizowane grupy buskiej młodzieży szkolnej, przebrane w kostiumy o barwach Cracovii zapewnią gorący doping, a liczni sponsorzy cenne nagrody. Imprezę wspierają: **sklep motoryzacyjny „Auto-Moto" Stanisława Grochowskiego, sklep rtv „ABC", sklep „Szyk", „Eltrakon", kwiaciarnia Jolanty Sędzielewskiej, sklep „Runpol", sklep „Domino", hurtownia „KIM", sklep „Skopol", salon odnowy biologicznej pani Korczak, kantor wymiany walut Krzysztofa Mrugały.**

W przerwie meczu odbędzie się akcja zbierania pieniędzy na leczenie szpitalne redaktora Rozgłośni Polskiego Radia w Kielcach, Andrzeja Kowalczyka.

Początek imprezy o godz. 17.

(p)

JUTRO...

☆ W sali gimnastycznej WDK w Kielcach rozegrany zostanie VIII turniej dziewcząt i chłopców w tenisie stołowym o Puchar WDK.

☆ Kielecki Okręgowy Związek Lekkiej Atletyki zaprasza wszystkich sędziów i kandydatów na przedsezonowe zebranie, które odbędzie się w klubie Budowlanych na Pakoszu o godz. 11.

Juniorzy Iskry grają o awans

Od dzisiaj do niedzieli juniorzy kieleckiej **Iskry** wystąpią w Płocku w półfinałowym turnieju Mistrzostw Polski piłkarzy ręcznych. Przeciwnikami podopiecznych trenera **Stanisława Hojdy** będą drużyny **Pałacu Młodzieży Tarnów, Juranda Ciechanów** i gospodarzy, płockiej **Petrochemii.**

Dwa najlepsze zespoły wywalczą awans do finałowego turnieju, który w dniach 29 kwietnia - 1 maja odbędzie się w Katowicach.

Przypomnijmy, że rok temu kieleccy zawodnicy zdobyli wicemistrzostwo Polski, ale w kategorii juniorów młodszych, a obecnie będą o rok młodsi od swych rywali.

(p)

Pucharowe niespodzianki

Na boiskach obu naszych województw rozegrano mecze piłkarskiego Pucharu Polski na szczeblu okręgu. Zgodnie z tradycją i tym razem nie zabrakło niespodziewanych rozstrzygnięć.

☆ W okręgu kieleckim dokończono spotkania piątej rundy, po których wyłoniono ćwierćfinalistów. Najwięcej emocji było w Jędrzejowie i Bodzentynie, gdzie dopiero dogrywki wyłoniły zwycięzców. W Jędrzejowie miejscowy **Naprzód** po 120 minutach gry wyeliminował trzecioligową **Bucovię**, wygrywając 1:0.

Bardzo zacięty mecz stoczyły także drużyny **Łysicy** i **Granatu**. W dogrywce lepsi okazali się piłkarze ze Skarżyska, pokonując gospodarzy 1:0.

W innych pojedynkach **Skała Tumlin** uległa **Zenitowi Chmielnik** 1:2 (1:1), **Sparta Kazimierza Wielka** przegrała z **Nidą Pińczów** 1:3 (1:2) a **Orlęta/Korona II Kielce** uległy **Zdrojowi Busko** 0:1 (0:1).

Listę ćwierćfinalistów uzupełniają zespoły **KSZO Ostrowiec, Pogonii/Gallechu Miechów i Staru Starachowice.** (p)

☆ Kilka niespodzianek zanotowano także w II rundzie PP okręgu radomskiego. **O największą niespodziankę postarali się piłkarze B-klasowego Dziennika Radomskiego, którzy po dramatycznym pojedynku wygrali z wiceliderem klasy okręgowej, Prochem Pionki.**

Do niespodzianek doszło również w Policznej i Jedlni, gdzie B-klasowe zespoły wygrały z **Blaskiem Odrzywół** i **Pilicą Białobrzegi.**

Na podkreślenie zasługuje sportowa postawa piłkarzy rezerw Pilicy Nowe Miasto. Ich rywale z Płonu Garbatka spóźnili się ponad pół godziny, ale gospodarze nie chcieli walkoweru i zgodzili się na rozegranie meczu, który... przegrali 1:3.

Wyniki: **Pilica II Nowe Miasto - Płon Garbatka 1:3 (1:2), Orzeł Gielniów - Szydłowianka 4:5 (po dogrywce), Policzna - Blask 3:1 (2:1), Jodła - Pilica Białobrzegi 1:0, Polonia Iłża - Zwoleńianka 0:1, Dziennik Radomski - Proch Pionki 2:1 (po dogrywce), Zawisza Sienno - Gerlach Drzewica 6:2, Powiślanka Lipsko - Pilica Warka 2:0, Jedlińsk - Orzeł Wierzbica 1:4, Jaguar Wolanów - Kozienice 1:3 (1:1), Oronka - Unia Makowiec 1:1 (rzuty karne 4:2), Legion Głowaczów - Mazowsze Grójec 2:4 (0:2), Radomiak II - Broń II 2:0.**

Następna runda, już z udziałem zespołów III ligi w maju.

(zp)

Gala karate w Skarżysku

Z okazji obchodów 70-lecia Skarżyska-Kamiennej w sobotę o godz. 10, w auli TZN przy al. Legionów 130, rozegrany zostanie ogólnopolski turniej karate kyokushinkai. W imprezie przewidziany jest start ośmiu krajowych ekip, w tym spora liczba zawodników z Kieleckiego Klubu Karate Kyokushinkai.

Nowy numer Cyclo-Korony

W siedzibie nowo powstałego klubu Cyclo-Korona w Kielcach nastąpiła zmiana numeru telefonu. Od niedawna można dzwonić do klubu pod numer 61-83-36.

http://sbc.wbp.kielce.pl/dlibra

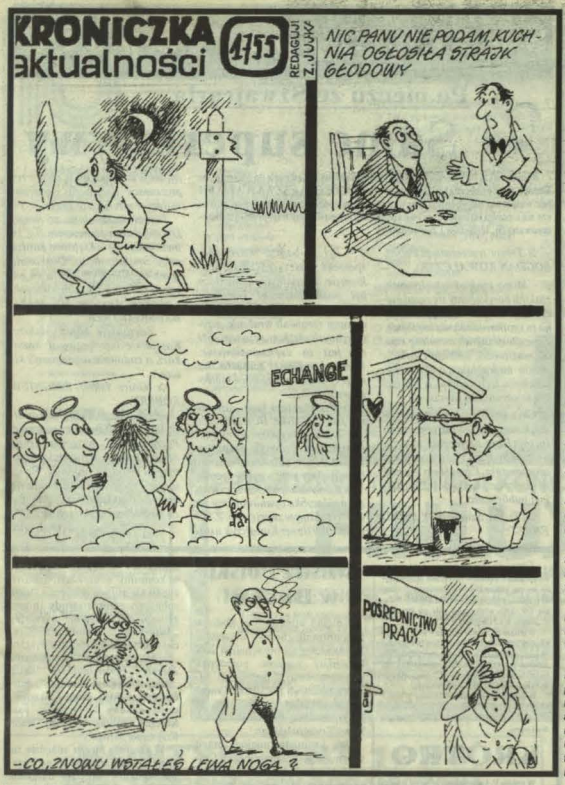

Szepty na rykowisku

Pomnik św. Kazimierza

KRZYSZTOF ŻMUDZIN

Jak powszechnie wiadomo miasto Radom jest pupilkiem historii. Wszyscy je kochali, wszyscy w Radomiu chcieli być, a Kielce jako niechlubny wyjątek jedynie potwierdzają regułę. Z przekazów historycznych wiadomo, że strasznie ukochał sobie miasto Radom Napoleon Bonaparte. Ciągle o Radomiu gadał, ględził, zanudzał Radomiem swoich marszałków i swoje kobiety. Z tego powodu kobiety opuściły go w komplecie, zaś marszałkowie na złość przegrali wszystkie bitwy. Przed śmiercią Napoleon bardzo ponoć płakał i żałował, że nigdy już nie będzie w Radomiu.

Obsesję na punkcie Radomia miał również wielki Mozart. Można postawić słuszne skądinąd pytanie: skąd wielki Mozart o Radomiu wiedział? – Otóż – od Franciszka Janiewicza, polskiego kompozytora, który mieszkał przez jakiś czas w Wiedniu. Z listów Janiewicza wynika, że Mozart planował podróż do Radomia, ale przedwczesna śmierć plany pokrzyżowała. W każdym razie pewne jest, że słynna symfonia „Haffnerowska" w rzeczywistości nosiła nazwę „Radomska". Po prostu zazdrośni Austriacy (dokładnie – salzburczycy) dopuścili się po śmierci Geniusza fałszerstwa.

A jak kochała Radom Maria Skłodowska–Curie – tego nie da się opisać! Maria Skłodowska–Curie, z wielkiej miłości do naszego miasta, obdarzyła odkryty przez siebie pierwiastek nazwą „radom". Z powodu błędnego zapisu przeszedł on do historii jako „radon".

Św. Kazimierz Jagiellończyk miłował Radom do tego stopnia, że przeniósł tu z Krakowa stolicę. To dzięki niemu powietrze radomskie przesiąkło na wieki wieków aurą nabożności. Ten fakt wyjaśnia w sposób oczywisty, skąd wziął się w Radomiu Jan Edward Łopuszański.

Jednak nie do pobicia okazała się namiętność Sowietów. Sowieci prali hitlerowską bestię tylko po to, żeby wyzwolić Radom. Podobno sam Stalin wydał rozkaz: „Najpierw Radom, a Warszawę – przy okazji". Sowieci Radom zdobyli, Radomianie wybudowali im pomnik.

Niestety, po upływie czterdziestu paru lat, z niewiadomych powodów, radomianie zdobyli się na czarną niewdzięczność. Rada Miasta Radomia postanowiła pomnik zburzyć, przeznaczając na tę operację 300 milionów złotych. Pomysł poparli gorąco nauczyciele i załoga „Radoskóru", a więc ci, którzy mają szmalu – ol – potąd. Natomiast mnie ów pomysł oburzył. Jego realizacja, moim zdaniem, to wyrzucanie pieniędzy w błoto. Uważam, że zamiast pomnik burzyć, należy go zmodyfikować. Sowietów tanim kosztem zdjąć, a na golutki cokół wprowadzić innych. Napoleon, Mozart, Skłodowska–Curie i św. Kazimierz czekają.

Wolne żarty

Wiosna to czas romantyzmu, niefrasobliwości, irracjonalizmu. No i przede wszystkim - optymizmu. Biorąc pod uwagę te cechy najbardziej wiosennym politykiem w Polsce jest prezydent Lech Wałęsa, który stwierdził przed paroma dniami, że cytuje: „600 mln - mąż z żoną - gdyby mieli, to otworzyliby jakiś interes". Koniec! Cytatu! Miejmy nadzieję, że nie koniec interesu ze złotymi myślami prezydenta. Jak wiemy wiosna to słońce, które grzeje coraz intensywniej. Niektórzy politycy nie wytrzymują tego promieniowania. Są tacy, którym dogrzało tak bardzo, że stopiliby wieczne lody, gdyby wysłano ich na ambasadorów do Arktyki. Właściwie, obserwując jak dogrzało polskim elitom politycznym, można stwierdzić, że w Polsce nastąpiła trwała zmiana klimatu, a wiosna, czyli czas niefrasobliwej, radosnej twórczości trwa 12 miesięcy. Wszystkie pory roku kompletnie się pomieszały. Wykopki zamiast na jesieni zaczęły się tuż przed Wielkanocą! Przykład dał nam minister rolnictwa, który honorowo wykopał się z rządu, po czym rząd wykopał wiceministrów. Po wykopkach nastąpią dożynki, potem posadzi się na stołkach paru zimioków i natychmiast zacznie omłoty, a w całym zamieszaniu znowu, jak co roku, posiejemy, nie wiadomo gdzie, kolejnych parę miliardów dolarów. Najciekawsze, że całe te omłoty, wykopki, dożynki, sadzenie się, wysadzanie, koszenie i wykaszanie odbywa się w Warszawie. W brudzie Marszałkowskiej. Zaś za rogatkami stolicy, mimo wrzawy o wielkiej orce rządu, Polska powoli zamienia się w step i ugór.

Żeby nie być posądzonym o czarnowidztwo, opluwanie herosów nowej, słusznej sprawy, gierojów bez skazy, zacytujmy znów prezydenta Wałęsę, który z wiosną puścił pierwsze pędy prawdy, puszczając zarazem parę z ust: „Przeciętny człowiek w tych reformach został naprawdę wymanewrowany (...). Elity, ci co mieli dojścia, ci co byli bliżej Warszawy i Gdańska, oni sobie coś tam pozałatwiali, a przeciętny człowiek został w dołku i nie ma za co się uruchomić. Niech ten kraj pozwoli uruchomić się społeczeństwu".

Czytam i oczy przecieram: co to wiosna uruchomiła w ludziach?! Pan Wałęsa publicznie oskarżył siebie! Wszak sam tyle razy twierdził, że to on zmajstrował całą tę rewolucję. On był nieomylnym drogowskazem. On dostał Nobla. On firmował wiosnę, która jest nasza. Z nim elity robiły sobie zdjęcia, żeby podmienić zdjętych ze stołków. On przywiózł pociągiem do Warszawy wiatr od morza. On spowodował wielki przypływ nadziei i jeszcze większy odpływ. Teraz okazuje się, że to jakieś paskudne elity! A pan prezydent RP to co - nie elita?! Chłopak z belwederskich czworaków, czy sam czubek elity?! Pan prezydent jest z innej piaskownicy! Z innego podwórka! Z innej planety! Zrzucili go do Polski z nieba na spadochronie! Jeszcze chwila i naprawdę ruszy na Belweder! Być może nawet uwierzy, że lud mu uwierzy! Że może stanąć znów na czele ludu! Panie prezydencie - za późno! Może pan dziś stanąć co najwyżej na tyle ludu... tam gdzie lud od dawna już ma swoje skompromitowane, pożal się Boże, elity! Kiedyś żartowałem w kabarecie, że powinno się wprowadzić taki oto parlament dwuizbowy: izba gmin i izba wytrzeźwień! Dla polityków pijanych od sukcesów. Kto by pomyślał, że żarty tak się uaktualnią! - dziś w telefonach do „Gazety Wyborczej" ktoś postuluje, żeby - w związku z epidemią uchylania poselskich immunitetów - w Sejmie, zamiast kaplicy, wybudować areszt i izbę wytrzeźwień!

Pan prezydent Wałęsa łudzi się, że jeśli pokaże palcem na kumpli i oskarży ich - to jemu samemu się upiecze! Tak samo kombinowali komuniści, gdy zaczynał im się grunt usuwać spod nóg. Prezydent Wałęsa przypomina kobietę, która urodziła kupę dzieci, ale mimo to wciąż wmawia ludziom, że jest dziewicą! Jest to szczyt absurdu w jakim przyszło nam żyć. W Polsce jednak jak wiemy, wszystko jest możliwe i nic nas nie zadziwi. Lech Wałęsa, jako niewinny, nieświadomy baranek oszukany przez tych co byli bliżej Warszawy i Gdańska! Ciekawe co to znaczyło - bliżej Gdańska?! Lech Wałęsa nie wie, bo Lech Wałęsa jest z Ustrzyk Dolnych, albo Karpacza... Pan prezydent zaklina rzeczywistość jak szaman z KC PZPR: „Niech ten kraj pozwoli uruchomić się społeczeństwu"! Pięknie! Proponuję ów słuszny postulat wysłać do Pana Boga. Na poste restante...

Oczywiście ja wiem czyja to wina - dziennikarzy! Wredne pismaki widzą tylko złodziejstwa, chamstwo, prywatę, miernotę, pusty śmiech, grozę i ciężkie konanie... Ale na szczęście już wkrótce uchwali się ustawę o ochronie tajemnicy państwowej! W 106 punktach zamknie się wszystko, czego pismakom nie będzie można chlapnąć, a jak pismaki chlapną, to zamknie się pismaków! I bardzo dobrze! Powoli zaczniemy znów schodzić do podziemia. Razem z prezydentem Wałęsą, który stanie na czele tych na tyle. Gdy pan prezydent obali już obecny reżim - dostanie w nagrodę kolejnego Nobla... I sesję zdjęciową z nowymi misterami podziemia. A potem znów okaże się, że chłopaki z fotki - to zupełnie obce, wredne elity, które miały dojścia do Ustrzyk i Karpacza... Gdyby jutro okazało się, że Lech Wałęsa nigdy nie należał do „Solidarności" - nie byłbym zaskoczony.

Powtarzam: w Polsce hańbiących afer, prymitywnych przywódców, nieudolnych ministrów, w Polsce, w której szczyty kariery mają wysokość rynsztoka - nic mnie już nie zdziwi!

Nawet Urban jako rzecznik prasowy Episkopatu...

Wałęsa w opozycji, Urban w sutannie!!

LESZEK KUMAŃSKI

W sobotnim „Słowie" polecamy:

- Fabrykanci aniołków
- Dziwne rozwody
- Natalia Kukulska chce zaistnieć
- Woda życia irlandzkich mnichów
- Zwycięzcy fotokonkursu „Mężczyzna"
- Siła reklamy

http://sbc.wbp.kielce.pl/dlibra